大清光緒三十一年五月十五日共兩張

本館開設上海三馬路郎漢口路第十八號門牌德律風一千五百九十六號蘇州楊州漢口杭州一應大埠均設有分館以便就近購取

申報

告白刊例
論前告白一百字起碼多則以十字遞加每日每字暫取刊資洋銀一分後幅長行告白二百字起碼短行告白五十字起碼多則仍以十字遞加刊資仍照向例

西歷一千九百五年六月十七號禮拜六

上海每張售錢十二文　第一萬一千五百五十三號　外埠照遠近酌加寄費

滬南位中堂甲辰捐欵付帳列后

計開　劉陳照一百廿元繆錫年黃詠笙周極子各五十元慶和堂篤慶堂各四十元楊蔡青經募四十元裕泰恆三十五元七角敏慎堂裕慶堂偈遠堂樹德堂思安堂各三十元劉春榮廿五元記朱廿一元干履生廿元八角德潤居恆德堂倪志堂恆泰卅盛記屏號大豐元生至德堂各廿元邵黎蔭堂十五元木商會館三十六元同協和十七元阜昌徐炳輝德昌湯養真劉春榮實業信昌晉昌永和裕源誠大德隆彰事大元和生慎餘德發裕茂邵寄濤和裕裕金隆立昌生陳席珍尹則鄉丁子乾各十二元裕遴成豐大日新昌榮盛源泰永慎號餘源茂成各九元豐玉堂七元二角恆泰六元四角江蕙臣邱通斌同昌孫鑿章何長庚中和裕陸維記怡大豐協盛元陸慶泉蓮汀書屋各六元廣生立成中和義成裕和元豐王子培各五元豐齋翁仁昌同裕和合利鼎源茂成宋桂軒桂增元各四元東昌裕鼎記榮慶陳雲記源裕各三元六角俱大偶成五豐協成章鴻翔陸大興各三元順號吳春綬振恆豐乾坤和各二元四角同泰乾泰同茂恆大振記同豐懋裕大久和義隆來儀大茂萬成正昌隆昌萬茂益豐永泰鄒省三各二元泰記二元一角乾大陸角羅葆君施衣十元等五角楊振驤顏士環立大豐大朱振豐徐繼志堂通裕源裕聚大慶餘鴻大寶昌無名氏同善會學餘喩義會老介福芝蘭交契各十元方九霞慶興鴻寶齋各六元悅昇鳳祥州時堂畢泰隆寶昌鴻寶分局裕泰永楊順德堂尹天授朱澄昵葉子元允大裕茂和榮盛日新昌李柏記張安瀾刁新城彭祥慶寶泰寶豐各五元葆大德昌元昌燮真施衣各四元二角源泰昌錄文堂[illegible]和各三元李吉人思吉堂姚詠記廣益書局張鳳記怡和昌源隆昌長泰森[illegible]興恆五老堂楊午樓洗鷗書趙文顯敦仁堂泰豐[illegible]豐大慎號朱英表潘荻洲張鴻森各二元　源祥成鶴喬吳先生顧錫加鮑址泰林介儒貞韓毛槐卿金巧生鍾可銘隱名氏無名氏文藝齋樊楚橋無名氏慶餘堂黃順富勤志堂稽陰堂善徵堂一善堂各一元王鑑清二角朱詠儀洋一元銅洋一元八角萬[illegible]祥銅洋三十七元二角乾坤和洋三元香金斗寶廿九元八角公醮餘廿五元八角大同馮號錢一千八百德和益泰馮咸春晉昌衍澤慈記天德堂各錢一千二百共收洋一千九百廿四元六角銅洋四十二元錢九千

開銷　福食柴米油鹽五百十七元七角五分雜項司力香燭二百三十三元九角三分修理添物二百四十九元五角八分著華飲片丸散六百零三元八角施衣三百零八元醫生司事等俸四百五十六元九角共用洋二千三百六十九元九角六分連上年收付兩抵淨存洋一百四十元零二角　本堂苦無恆產年年勸募行善事幾類無厭之求今又奉　呂太祖乩諭添合加味辟靈丹以濟時症藥貴工鉅惟求　諸大善士慨助囊金共成善舉翹切盼切

同人公啓　戊[illegible]

新選分類史論大成

是編由通人精選搜羅宏富體例正大分類二十有三附類十有四敍事分明校讎精審出板以來久爲士林爭購不僅觀應試者搜羅藏章亦可備學校中披覽石印巾本二元四角

續編十六本洋二元　**中外策問大成**十二本一元二　**五經義大全**十本一元○足本王鳳洲綱鑑大字十四本一元半○名臣言行錄大字十本一元○新出正續[illegible]書[illegible]信必讀十本三角○施公案十全廿四本一元二角此外各號所登中外新書均有備批發克己外埠[illegible]件上海三[illegible]北棋盤街[illegible]六堂書行啓　戊[illegible]

生茂提莊各當滿衣平價出售不合還洋

本莊開設石路二馬路口今因[illegible]等衣[illegible]加出[illegible]七角九[illegible]太[illegible]少[illegible]　棗綢軍裝號衣定做各色新衣仍租四季吉服[illegible]衣　戊[illegible]

德裕當滿衣出售

本當所滿綢緞棉襖衣服甚多各色綢緞紗衣山[illegible]碼一定價[illegible]已[illegible]各路紳商惠顧請　駕臨三洋涇橋南境本當石庫門內便是　德裕當特白　戊[illegible]

訪求小說

本館現擬訪求小說如有家藏木刻爲世不經見之稗官野史凡（章回）（說部）（傳奇）（彈詞）等類有願出售或倩本館代印者望先將書名價目以及書中事實撰著人姓名并書共若干册一一開示以便商訂郵資自給不合恕不修璧

申報館啓

發恥心

西國志士之言曰貧弱不足以亡國喪師失地不足以亡國最足以亡國者其惟激之而不動刺之而不覺雖有極猛烈之刺激物而恥心全然不發斯眞不可救矣夫欲救貧弱而復敵讐必以振起全國之精神爲始甚精神之振起必藉外界之刺激物以生其內界之感覺而後精神始爲震動所謂生其內界之感覺者即發其恥心是已倘使一國之中上自政府下至民庶有莫大之辱而冥然不知有不共之仇而視如罔覺則國未有不立亡者考之中國古史西國載記國家興敗之原理莫不以此爲斷今日我國之受辱於外人可謂甚矣內地人士耳目所經絕少刺激故難於振起若留學各國之學生目覩外人之姍笑日受其接觸而忍無可忍其言往往沈痛有足以發我內地人之恥心者諸君試讀德國留學生陳君宗達寄其叔父惕庵之書亦足以撫膺而數袂而起矣其言曰達終日常抑鬱抱痛者蓋以辱國之民寄人籬下含羞忍垢觸處酸悲非西人曾經唾罵我毆辱我而有一種無聲之唾罵不怒之毆辱却令人難堪一爲德所刊地圖彼將山東之膠州標以國記插以國旗竊婦常指以示達曰這是我們的又常言支那爲世界上最慷慨最大方之國此令人難堪者一一爲德國戰史載庚子聯軍事自誇爲聯軍首領敗清之功爲德最多並盡出中國兵民傷敗流離之慘狀及王公俯首求和之醜態此令人難堪者二一爲虜械所即彼國與鄰國交戰時所獲敵人之車械旗幟也庚子之役所獲中國軍旗國旗不下數百種他如槍砲刀矛不可勝計（國旗即龍旗也照戰例失國旗即與亡國無異國家

極恥之事）該所並有法與丹各國軍械然皆將各該國軍械設臺座而高置之若有敬美之意而中國軍器則委棄於院落若賤視之敗也可恥況其更居下此令人難堪者三一爲儀器館內有中國欽天監之渾天儀係由庚子虜來（該件物虜來時德人常登諸報章識爲本國野蠻謂此次聯軍之役本爲支那彈壓土匪並非爲强搶國器如此所爲直與盜賊無異後德皇因畏民議乃向清政府陽允送還陰實婉索後　皇上即電允奉送德皇民議始息）此器爲中國世守寶器今則大書於其上曰支那天學儀器某年月日屬德國此令人難堪者四一爲蠟人館即人類館也以蠟製人與眞無異其館內以中國人樣爲最多內有　慈禧太后坐龍椅李鴻章跪於其前李總管侍於其側更有中國婦人足小至二寸許更有一面黃骨白之少年臥於鴉片牀上更有官府刑具如鞭笞枷鎖站籠斬首各種慘酷之形狀不備具他如文人武士乞丐苦工總總醜態入目傷心此外如博物院亦然此令人難堪者五觀此數種凡稍有血氣者能對此厚顏强忍乎而中國士夫猶酣嬉自翊曰我中華大國數千年文明爲世界上第一古國噫不大可痛恨哉達非敢喜揚國恥實痛我祖國之士民沈酣於大夢而不醒也嗚呼陳君之言如此我國民可以猛然深省矣記者每見留學英美各國友人書其言大都沈痛類此茲特略舉一例以發我同胞之恥心

日領事復請將俄逃兵由中國約束（○

日總領事前接烟台來電恐有在烟台俄人二三十名潛搭龍門輪船逃至上海曾經照會滬道到埠時一併拘留在案昨該輪已抵上海祇有俄員弁九名皆係軍犯由俄總領事押入英界西牢擬覓便運送回國日領事以此項員弁應聽中立國約束不能來去自由因又函致滬道請即照約查照辦理（豐）

日俄提議和局四志

十三日字林報接東京來電云東京國民報論及議和事謂德國之勸和與美總統之勸和迥不相同德國惟勸俄皇議和而已不若美總統之備具公文作爲國務要事此報又謂日本此次允爲議和並非有厭戰之意論此後日本欲達其目的較易從前故目下開議和事日本實受斷不淺蓋日本本擬續行戰務現允准美總統之請無非因和議成後天下之利益較本國之利益更爲緊要然雖如是亦不能全棄本國之利益也

十三日太晤士報接東京電云聞日俄兩國將擇巴黎或華盛頓爲議和之地但兩國選派議和專使是否同心尚在未定　同日東京電云俄已行文日政府擬派駐法欽使納立道夫爲議和大臣並請在法京議和　同日英京電云得與京消息謂俄皇及各大公爵自得俄海軍大敗於對馬島確信後深知續行戰局之無望並深感美總統從中調停使兩國仍歸和好

十三日德文報接柏林電云俄凌義維樞將軍及將軍多人請俄政府不必議和同日柏林電云日俄議和大臣會議之地尚未議定聞國務大臣祈頡袖懷德君不久將派爲首相給以極大之權　按懷德大臣始終主持和議者

十三日文匯報接東京電云初十日晨駐美俄使覲見美總統將俄政府之議和覆文呈遞公文內謂俄派駐法欽使爲議和大臣並願以巴黎爲議和之地十四日接倫敦電云美京華盛頓官電稱日俄兩國已選定華盛頓爲兩國議和全權大臣議和之地

廣東學生聯約不用美貨公啟（北京）

○京師大學堂廣東學生以美國華工禁約波及士商各埠羣謀抵制因布公啓云美國續禁與我廣東有密切之關係其感情應較他省爲獨深經申商發起以禁用美貨爲抵制之策凡在學界者宜首表同情今擬先約本堂諸同鄉以實行此主義冀漸推擴廣植保種保國之初基但此屬道德上制裁非法律上制裁既認同盟尤當謹守勿自欺欺人爲有自治能力之申商所笑特此週知云云幷聞浙江學生亦有傳單其大意與此同（日）

粵人徵集籌抵美禁華工條陳（廣州）

○粵[illegible]入大善堂徵集籌抵美禁華工條陳公啓云我國民會議不用美貨籌抵禁工續約惟發此重大之問題須有完密之組織除由諸志士秘密担任義務外再行徵集條陳我國民如有眞知偉論請詳細開列函送廣濟醫院彙交省城各報登錄以集衆長而作民氣其徵集條陳略列如下　一禁工之慘狀　二抵抗之概則　三美貨歷年入口銷額之調查　四禁銷美貨之計畫　五所來條陳但採實際不尚浮文（粵）

寓檀香山華商電請堅持拒美禁約（檀香山來電）

○拒約會鑒籌議抵制美禁華工約望始終堅持檀香山華僑叩謝

外人要求贛省章江一帶商埠（本館天津專電）

英日等國向外務部要求贛省城外章江一帶開立商埠已由外部令贛撫胡鼎帥會議電覆矣（晉）

稟求詳阻浙贛鐵路（杭州）

○浙衢士紳聞知美商協豐公司攬築浙贛鐵路應經金衢嚴境事關大局均不爲然當推鄭巘松汪乃恕二紳往見府尊惠式堂太守面陳利害復具公稟求請據詳力阻稟云竊維鐵路雖爲當今急務而以中國不能遽行徧設之故各國商人爭欲承辦到處鑽營多方要挾而美國協豐公司代表人柏士以粵漢鐵路不用之故遂以承造浙贛鐵路干我外部我外部難以議復命其向我省憲商辦該代表人竟稟浙省局憲准其有幫助我承築此路之權而種種妨害之處令鐵路經過之地方承受如潮汕如寧滬皆有擾亂地方戕命賠欵之事此固盡人而知之者其敢保衢州必無此事耶然紳等公同籌商既不能謝之令去復何敢招之使來更不能以種種妨害通套之說妄思抵制蓋今日中國築路之各處地方儘有山川險於衢州風氣僻於衢州未聞有所謂妨害而因之停工者紳等其敢以有妨害爲議覆耶夫浙贛之

應通鐵路其路綫之長短曲折已繪定於各國之輿圖並經各國之工程師歷年之測算故無妨害固築有妨害而亦不能不築然與其築自他人而滋生不測之妨害曷若築之自我而預籌可避之妨害其法維何則惟仿四川錫制軍以公股合辦川路爲先發制人之計且預乘柏士未經勘路之先而由各大憲發議登報幷卽電達外部轉告各使臣聲明此二處路權援四川之成例由中國自行開辦一面電調我留學生肄業鐵路專科者迅速來浙如法測算一面電咨兩省巨紳照四川集欵之法迅卽開議所以必於柏士勘路之先而發議者以一經勘路之後倘不令柏士承造則交涉之事無可能免此抵制之法紳等所日夜祈禱於各大憲者也不揣固陋冒昧瀆陳伏乞照禀詳覆（復）

外部准法人辦邵武金礦展限兩年 北京

福建邵武金礦閩督因展限年半法領事尙未允許請由外部與法使磋商現外部已准與展限二十四個月如再逾期不辦則合同作廢法使已允幷聲明一切要求之件均作罷論（民）

請禁俄人強取駝馬 京師

○錫林郭勒盟長報知外部稱俄人在該旗強取駝馬請與俄使商禁（屯）

游歷蒙古須先期知照 京師

○外部接錫林郭勒監長來文稱各國如有游歷蒙古之人請先期知照外部已照會各國公使矣（屯）

俄醫官起程回國 京師

○俄醫官回國屢經辯論現外部接照日來尼條約可作爲局外之人准其回國於五月初一日起程接任者爲佛滿（屯）

奏賜奥國致仕大臣寳星 京師

○奥國外部大臣果樂士奇在任十年今請致仕奥皇慰勞之各國予贈寳星者均贈寳星已贈者發電致賀中國現已由使奥大臣奏請賜以頭等第三寳星矣（民）

工巡局請撥地擴充操場 京師

○工巡局請撥東城乾麪胡同及東總布胡同二處海關購備之地以便擴充操場（民）

電請駐法孫使妥商寳璧船價事 福州

○寳璧船價北洋允作價五萬元閩督現已電致駐法孫星使向法外部妥商俟銷案後再請將船價付閩（民）

咨准京張鐵路附近煤礦歸鐵路總局開採 北京

○京張鐵路附近各處煤礦甚多疊經各商禀請商部集資承辦均未奉准日前關內外鐵路大臣行咨商部以京張鐵路現已開工將來路軌造成往來行車用煤甚鉅該路附近各處所有煤礦應歸鐵路總局儘先開採以資行車要需應請照准立案云云日前商部已咨復該大臣照准矣（靈）

直督咨請購買藍皮書 天津

○北洋大臣袁宮保咨請各駐使每年買各國藍皮書數分以備學堂及各處考察之用駐美梁星使已答以照辦矣（民）

粵省籌借鉅欵述聞 廣州

○粵省歲入一千三百餘萬尙不敷出聞當道現擬籌借三百萬不拘華欵洋欵有何要需人皆未悉至東三省善後籌欵近日省憲接准來咨已認籌十萬兩矣（睽）

記高等學堂風潮 安慶

○皖省高等學堂惠字齋學生黃某喜譚時事語多憤激素於個人自治頗著精神與西史教習秦君善久爲各學生教員所注目午節前黃日記上書有某某等別號數名爲總教某所見疑黃爲革命黨陳於監督初六日監督即傳黃面索革命黨薄記經黃理論再三其事始白黃即自請退學秦見如此腐敗萬難再留亦於次日向監督辭退監督第云俟暑假後聽便並未決意挽留故秦已辭出他往云（減）

譯學館招考附學 北京

○學務大臣議商譯學館正額尙有懸缺且房舍亦已擴充擬於六月間招考附學四十名以期推廣譯才挨次添補正額約在月內即可出示矣（亟）

擬辦泰屬新淤蕩地 揚州

○淮南通泰兩屬新淤草蕩日增月盛運憲恩都轉因分別札飭各該管分司詳細查勘如果舉辦開墾升科有無碍窒應從何入手著即詳覆核奪茲聞署泰分司毛分轉昨已具文聲覆大旨擬分別商亭灶亭辦理商亭係場商自置每亭一付例配有隨亭草蕩若干畝藉以供煎今海勢東遷新淤之蕩皆與商人隨亭之蕩毘連若劃分另售固易淆混且糾葛必多今擬先從商亭入手凡屬商亭場分卽責成場商認領按畝適中繳價按所轄之十一場核計可得新淤蕩價數萬金其間以丁溪草埝富安等場新淤爲最多云云禀都轉深爲嘉許（剝）

工人鬧卡

○十二十三兩日上海西北鄉周太僕廟滬關北卡有土著工人三四百名與在卡挑夫爭奪生理彼此滋鬧時洋商怡和暨公和兩行方由杭州載運絲頭四百餘包經過該卡均被攔阻不許過秤卡中人恐釀成巨禍飛禀滬關關員急用德律風告知上海道袁觀察立即札飭縣主汪大令選派差勇馳往彈壓并令拘拿爲首之人從嚴究辦大令奉札後已遵照辦理派差勇星馳前往矣（霽）

讞員趕辦交卸

○昨日公共公廨讞員屠與之司
飭書吏趕辦移交甚爲忙迫想交卸之期當不遠矣（木）

楊允之控周留記案移文商會清理

○周留記在英美公共公廨控楊允之一案已經註銷前日楊允之亦投蘇松太道轄禀控周留記袁海觀觀察接禀後批候照會商務總會秉公理楚如果不能理結向須現自提訊也（木）

商請賣釋人犯不必再帶回捕房

○公堂判定枷責各犯向由差役帶下暫行看管至午後由讞員升堂發落時捕房亦派人到廨察視行刑歷來已久邇來各捕房將判下之犯仍帶捕房至發落時再行送來枷責之後不能當堂開釋仍須帶回

捕房襄讞委員孫明府以天時炎熱各犯奔走於烈日之中難免不沾染暑氣且來往諸多未便是以昨日早堂訊案時商之英副領事德爲門君謂如遇責釋之犯責畢卽當堂開釋毋庸再行帶回捕房藉示體恤德君謂本領事係陪審之員此須總巡應允明府謂貴領事若允行總巡處當由敝處致函可也分辯再三德君始默然（木）

學務大臣奏請飭各省各屬調查鄉土志目片（續四月十三日稿）

鄉土凡分爲四曰府自治之地（所轄之州縣不與焉）曰直隸州自治之地（所轄之州縣不與焉）曰州曰縣今於四者均名曰本

歷史　本境何代何年置（所謂本境者卽現在之府州縣名也）未置本境以前　唐虞夏商周屬何州　春秋戰國屬何國　秦漢以降何代屬何郡縣　何代改何州名縣名　既置本境以後何代屬何郡何州何府

政績　官本境者有惠政均記之以年月先後爲次約分三大端（通古今而言後仿此）興利　除害　聽訟

兵事　有全在本境者　或本境有何叛黨或他境有何叛黨來犯本境均錄其事之始末　有涉及本境者　如一大兵事或在本境爲戰地或在本境爲險要或在本境屯駐則節錄在本境一要事

耆舊　以本境之鄉賢爲後學之感勸約分爲二　事業　以實行爲憑孝（善於父母）友（善於兄弟）睦（親於九族）婣（親於外親）任（信於友道）卹（卹振憂貧）是也　學問　以著述爲憑經史子集小學輿地算學格致醫學理化是也　凡歷代名儒名臣功臣名將循吏忠節爲本境人者均應收入惟已見正史及國史有傳者不必詳錄全傳但著錄姓名注明見何史何傳其事蹟果能感動人心者亦須節錄一二不見正史國史者應稍詳　附名宦祠　鄉賢祠（忠義節烈附入）

人類　本境於旗漢戶口外有他種人者務考其源流敘其本末世系現在戶口若干聚居何村何山其風俗大略均應編入其種約分　回　番　畬　猓　苗　猺　獞　狑　狼　皿　狭　打牲　貂　黎　土司　如土司不屬府州縣者則由布政司查明編輯

戶口　本境戶口丁數務查明現在實數編入如有兵荒疾疫及因農商各事情形變遷致與生齒盛衰聚散有相關之故者詳悉載入并查近年來本境　旗戶（男口女口）若干漢戶（男口女口）若干

氏族　本境有何大姓　某姓如何受氏　何時自何處遷居本境至今傳幾代

宗教　本境所有外教務查明入　回教人若干（回教與回種有分別回種　眞阿剌伯人可編入人類門回教有阿剌伯人有旗漢人入教者均編入此）喇嘛黃教紅教人若干　天主教人若干耶穌教人若干　未完

日官研訊法武員漏洩軍情案

○十三日東京電云法武員罷哥恒洩漏日本軍情之事現已由日官審訊其日本書記亦由公堂察出洩漏軍務之證據惟罷哥恒之寄子英人斯脫愛樞因無確証已出公堂釋放矣

英皇贈瑞典瑙威王海軍提督職銜

○十三日英京電云英皇已贈與瑞典瑙威王英海軍提督之職並賜頭等寶星於瑞典儲君蓋儲君與英國皇室本有親誼故也

英皇贈埃及王佩帶

○十三日英京電云英皇已贈與埃及王維多利亞佩帶一掛

法國禁阻軍械藥彈入摩境

○十三日英京電云聞法國在摩洛哥國南方禁阻軍械藥彈入摩爲摩國官軍之用而軍械藥彈之爲亂黨所用者反不禁止

英國演砲肇禍

○十三日英京電云英孟烈非森戰船在英脫安安附近操演燃砲忽有六寸砲彈一枚在砲內炸裂受傷者砲手十八人內有武弁一人

希臘首相被刺之關係

○十三日英京電云希臘首相被人謀斃一事希人譏係國家之災變故國務上諸事甚爲紊亂目下錢市頗衰股分市亦已停歇須俟出殯後再行開辦譯字林報

各國對付摩洛哥情形

○十三日柏林電云巴黎政府現尚在研究摩洛哥之問題意大利及奧匈已決定遣專使至各國公會會議此事英國則已決定不遣使臣德魯脫門公使已在摩猶得利益建築灘奇盆港法海軍本擬赴灘奇盆海口現已作爲罷論譯德文報

十三日英京電云英路透電局駐摩京訪事人電稱摩王擬請各國派專使會議摩之問題現駐摩英使已於初五日告知摩王英國不能允准駐摩德專使則於初七日照會摩王謂德可允王之請譯字林西報

聖結爾特船員已釋

○十三日香港電云聖結爾特輪船之船員奉港督之命已由監中提出釋放按該船員於初二日因不肯赴日本故港官斷以監禁之罪船員則謂如赴日本必仕途爲俄兵輪所拘此船所載係雜貨內兼有米擬將交於神戶及檳濱之商家者譯文匯報

法首相暫任外部

○十四日倫敦電云法首相魯維爲君已決定暫居外部之職因難於得人故也譯文匯報

瑞典皇孫成婚

○十四日倫敦電云瑞典儲君之子格司退白斯於昨日在倫敦聖喬渠禮拜堂內與匡諾脫公爵之長女瑪格與結婚當日天氣異常清朗譯文匯報

英武員爲砲彈炸斃

○十四日倫敦電云英末尼非生戰船之砲彈炸裂受傷之武弁及砲手三人已死譯文匯西報

上海源盛號東洋各色素緞批發

上海後馬路即天津路阜安里六十號門牌源盛洋貨號代售日本東京桐生廠所造頭二號各色素緞並新到頂上元青貢緞各式花緞錦緞無論定貨現貨統照廠價出售不加運費較之別家價廉物美尤能格外暢銷 貴客賜顧者請至本號看貨方信所言之不誣也

招填地泥

本公司有地一區約八千方在日暉港橋東首招人包填地泥將爲築造廠屋如願承包此工者仿投標例請開單價緘送拋球場恆樂里成記洋布號收貯定本月二十日當衆開標或成議或否本公司自有權衡也 龍章造紙公司啓

京都天寶齋人參鹿茸海狗腎壯陽補腎種子衍慶酒

此酒名揚中外壯陽種子咸稱第一○鋪設上海二馬路中市西門鼎新里石庫內交易○近因假冒屢見購者切宜留意

此酒有奪天造化之功本齋獨得之秘方內用親自揀辦真長大山人參關東鹿茸海狗腎並各種滋補貨品上藥製成藥性和平不燥不熱老幼咸宜四時可服專治男子陽痿不舉舉而不固或精薄無子未交精泄或泄而不射諸虛百損五勞七傷夢遺滑精腰酸骨痛困敗無力一切等症鬚白髮老益以及壯年體弱之人將酒日飲一杯弱者當能轉強老者變如幼年身強體健六人服後房事一舉可得男喜此酒常服補命門燒丹田開胃健脾舒筋活絡增元固本黃特爲鬚黑髮返老還童却病延年冬令多添壯陽種子衍慶十分靈驗敢稱中外第一絕非是誇口矣大瓶四元中瓶二元如購十瓶照市九扣遠埠來者另用洋鐵瓶套千里可寄○另有第一靈驗參茸海狗腎扶陽種子膏凡寸料念兩每料洋三十六元每兩二元單料減半○壯陽益腎種子膏每張一元功效同上○真鳳髓還陽東海狗腎每條六元廿腎扶陽生精功勝鹿茸十倍不折不扣○另有調經丹必孕每料十六兩洋八元○宜婦女者請賞臨

甲辰年始大瓶格外便宜

上海括打藥房經售未士括打秘製新法戒烟溥濟藥水祇此一家別無分設戒烟藥內不用嗎啡鴉片而又確有效驗者惟有此水

本藥房自戊戌年七月經售此水以來中國各省銷流幾遍因而戒除烟癮身體轉弱爲強者難恒河沙數不足以喻爰於今年爲始特將五元十元大瓶藥水格外加重以酬○賜顧雅意至於功用服法種種效驗逐日已另有告白詳登申新滬三報茲惟將各瓶實價列左○戒烟溥濟水一元一瓶重一兩八錢○二元一瓶重三兩八錢○五元一瓶重十二兩○十元一瓶重念七兩○如購一打價可九折十打八折劃一不二甲辰冬始一元至十元之溥濟水瓶全用玻璃塞上白蓋品料圖瓶面並鑄有中西文招牌爲記從前方玻璃瓶一概不用賜顧諸君之○美界白渡橋北首仁智里十三弄括打藥房啓

吐血永遠斷根

久遠馳名廣東陳恒德堂秘製神效吐血藥膏○靈驗非凡○謂余不信 試便知

吐血一症皆由身體虛弱或酸嗆而傷肺而其病原尤在憂鬱思慮過度日久不愈致成癆瘵本堂施濟爲懷得祖傳真方不惜工本秘製此膏專治一切吐血之症以及勞傷咳嗽無論男女老少雖十年二十年老症服之立刻見功屢試屢驗重者二大盒除根輕者一大盒包愈永不復發妙在滋陰潤肺止咳化痰真治吐血之天下第一真藥也若有虛言神明共鑒每大盒四元小盒二元先試一元亦可○賜顧者甚多購者認明○遠埠函購原郵寄件照力自給○鋪分上海英大馬路寶善街醫圖對門德仁里內石庫門廣東陳恒德堂謹啓

狗寶

大凡功歸於專其效非凡狗寶爲專治噎膈反胃聖藥輒用二三分奇功立見無論極重縱滴水不進者只須六七分足穀除根誠至寶焉業已馳名毋庸細述每分價洋兩元無扣

專治噎膈反胃聖藥○新昌人參號發兌遷移英租界六馬路仁濟善堂斜對門老仁壽里內第二家石庫門開存濟堂亦知信力自給

專治楊梅結毒真神效

患毒者速看

救命仙丹 每服洋一元 可救念人 善士購施 功德無量

僕由蜀來申誤染妓毒始覺陽頭破皮繼延小腹兩旁生核作痛後竟毒氣上攻遍身潰爛日延外科診治病勢反重奉舍親楊雲琴談及上海二馬路西首興隆里內廣東彭壽堂所製真犀黃化毒丹下疳散萬分神效治愈各種毒症屈指難計盡往試之僕即購該堂雙料犀黃化毒丹下疳散各二瓶內服外搽果然痛苦若失不數日毒點脫落淨盡毒瘡潰面神彩光澤其病遂愈然非得服該堂靈丹妙藥焉能今日如此逍遙回想沉吟林轉何止天壤因念滬上烟花如雲同病諒亦不少一經患毒非特顏面攸關且貽害終身而市上毒門各藥每多有名無實不可究詰惟該堂二種妙藥乃僕親身試驗雖千萬要故大聲疾呼以告同病諸君速往購服幸勿疑而自誤倘能廣爲傳播或多購施送功莫大焉 西川楊伯達子明謹頓首

夏令要藥不可不備萬試萬靈急痧通天救命丹

此丹神效非常實爲夏令時症要劑本堂存心濟世非同牟利可比素來並不登報馳名邇因今夏天時不正未免時疫流行特此廣告以便大善士購施凡一切悶痧急痧冷痧熱痧均可統治有通天救命之功起死回生之妙茲將其善治各症開列於下○一治上吐下瀉冷痧抽筋○一治中暑中寒痰壅氣滯○一治牙關緊閉七竅不通○一治感觸外邪不省人事○一治卒然昏倒命在須臾○一治頭暈目眩絞腸腹脹○一治四肢冰冷一切時疫○一治內感外受山嵐障氣○一治子午痧吊腳諸痧○以上諸症速將此丹少許吹鼻即愈極危極險溫水吞服三四厘真萬試萬靈回生救命仙丹也務長善士購施則取藥本每洋廿瓶 上海盆湯弄鑫生醫局貨店後堂發兌

京都天寶齋 毒門聖藥

京都天寶齋藥局○天下馳名○靈驗第一○異人傳授珠黃八寶化毒丹○包愈男女一切楊梅結毒限日全愈永無後患

此丸乃本齋獨得異人傳授良方重用真正犀黃珠粉血珀極品上藥泡製久練成丹專治男女楊梅結毒橫痃下疳小便皮破腫爛一切毒門無論初起染久包可限日全愈如前醫不精服藥不愈或庸醫圖利不顧人之性命收斂留用輕粉升藥俱提丸等害時立愈乃毒氣內竄逢春又發四肢痛酸甚至鼻塌髮禿紅斑起點皆係毒藏筋絡且必染妻絕子其害非淺餘毒未淨其患不休此藥醫者未得方述患者豈能安全今不惜重資修合濟世染者即將此丸服下立刻止痛消腫去毒凡極重極危之症服藥一料立可全愈價雖略貴而效足値當可掃盡骨內一切毒氣且能生育無慮屢試屢驗必發必中輕者五天全愈重者七天絕根如用側提丸輕粉升藥雷燕火技凡誤染此毒者纖縮束手危險萬分請嘗試之方知本齋藥靈方真之功也○每料價洋十元每價洋二元○另有珠黃下疳散每瓶洋七角如男女下疳腫痛或陽物臭爛成筋或爛去半節搽此散立見拔毒去爛生肌止痛保復原形仍可生育種子此乃第一仙丹也○可愈療的五分 白濁丸價洋一元○鋪分上海二馬路中市西鼎新里石庫門口內便是

咳嗽吐血竟可起死回生

廣東宏仁堂益評包愈咳嗽吐血貝藥（秘製靈驗異常○治好萬人 從無復發

本堂家傳秘方精製包愈咳嗽吐血斷根仙草藥膏屢試屢驗活人萬計專治男女老少遠年初起吐血咳嗽立癒立愈無論諸醫束手危險萬分速將藥膏依法服下奇功立見輕者一料重者二三料全愈永不再發藥性和平不寒不燥有起死回生之功滋陰降火補氣潤肺與水火既濟之良方順氣化痰止血斷根之妙品倘若不效原洋奉還每料二元近有假冒多方妒嫉特再聲明購者留心舖分上海丹桂戲 南首朝西轉灣正豐街中市宏仁堂發兌 乙TX9I

戈製半夏

鎮江起首第一家戈老大房善慶堂獨創秘製半夏老鋪在滬城三牌樓大棚南首第六家萬興米店對門左近假店甚多貴客留心

本堂祖傳秘製半夏專治各種痰疾氣喘等症於乾隆廿四年我祖復齋公創始向在姑蘇閶門外楓橋米市迄今百數十年客商信服近前數年間竟有假冒鑑誠甚多而本族號稱戈製者亦復不少爲特本堂在庚寅年備案登明申滬兩報至今相安無異不料近致奸夥竊去仿單三百外套爲此本堂誠恐該奸夥在外將贋藥攙入在各主客之前抖售誑騙欺商致悞要症爲特本堂具稟呈縣在案並特今再登報聲明倘蒙仕商賜顧須認明上海縣西三牌樓大街發兌蘇州仍在閶門外上塘宜惑巷底三六灣南第四家發兌蘇申只此兩店別無餘分並勿有喈友在外兜攬 吾儕准本堂備辦寧原方服之無不應驗如神尚 仕商撰講別處贋藥不驗者姑向本堂一試服後立判真僞 豪細靈察焉 乙一X9I

廣東彩票大彩捷報

頭獎總公司電報 悉五年十二會五月初九日開 頭彩第二千八百八十九號 二彩第二千七百廿六號 三彩第一萬二千五百三十號 四彩八千七百零二號 五彩第一萬四千七百廿二號特此佈告

駐滬恆豐公司謹啓 乙一〇二一

我們這個衛生餅在暹邏創製請泰西頭等醫生○費拉京君用格致化學製成近蒙○中西仕商信服莫不稱讚價廉物美精益求精我們向在暹邏各國皆知此刻分設上海禀准○中西官立案假冒究辦

創製

燕窩衛生餅

此餅麥精珍珠官燕爲君佐以各種貴品細藥化學製成不寒不燥男女老少早晚可以代點其味甚美凡身體瘦弱勞傷吐血色慾過度遺精陽痿心腎不足精神恍惚腰酸腿軟面黃肌瘦老年氣血衰敗耳鳴目化氣急痰喘小兒身體羸瘦代乳百倍婦女氣血兩虧赤白帶下一切先天不足本原虧虛等常服補腎培元生精壯陽滋陰養血潤肺消痰止咳濟肺火消積食健脾開胃却病延年本莊志圖久遠一切精益求精從廉定價官紳相宜以廣招徠每匣一元每打十二匣十元分莊上海盆湯街新生陽南貨店後遷遞同發昌燕窩莊紳商賜顧者認明本莊中西文字發票庶不悞 乙二二一

南洋籌捐彩票頭彩伍萬元

現奉 南洋大臣兩江督憲周 諭飭官辦南洋籌捐彩票派委縣丞黎觀察兼辦總辦一切事宜許承西觀察炳榛爲總稽查並委馮道貴觀察叔遣譚觀察祭率同文武地方官到場監視開彩所有中式紅票即由源豐潤匯兌銀號担保第一會大票額設二萬張每張分十條售洋六元以八成派彩紅票十足兌洋大票准期五月二十日副票准期五月廿五日均在南市商船會館當衆開彩特此佈告 上海南市竹行碼頭內老馬路同益里南洋籌捐官彩票總局啓 乙TX9I

華洋人壽保險有限公司遷移

五馬路自廣東路 十七號門牌廣告

本總公司原設上海香港英督署註册集股銀一百萬兩存銀行穩妥可靠章程周密賠欵迅速一切辦法較別公司更爲通融除本埠照例辦理外如有外埠紳商有志長命或憚遠涉可請西醫就診不取川資倘命婦閨媛願選公司備有女醫由女西醫驗視界限甚清起居極便以冀同登壽寓廣闢利源本公司辦事諸董均係歷練商場精明素著將來生意蒸蒸日上與保諸君利益均沾固不獨本公司之幸也詳細章程請至本公司取閱便悉分公司先設天津北京漢口香港廈門汕頭蘇州七處光緒乙巳年二月總董曾屺懷 楊允之 周金箴 祝少英 華總理祝少英 洋總理張克 華經理張實齋

益壽洋行始創電帶

大美國眞正始創第一家靈驗電帶來華

電氣藥帶本自美國醫士惠師所創製始於一千八百五十六年煉成此帶呈驗國家大醫院得賓頭等文憑專利二十年運售各國均稱靈驗

生意繁盛造至專利限滿而冒效甚多近聞並有人已將此等冒製低貨運往中國銷售頗稱獲利然所治各症未必皆能靈驗甚有病更加劇者大抵藥品既劣而與華人身體或有不甚相宜之處本主人聞之深爲憐憫特派夥友齎國根帶貨星馳來華以救華人輕信之誤並聘西醫郎在上海開設益壽洋行備有驗病處所以鄭重疾病凡有人欲購電帶者可請病人來行至驗病處由西醫驗得此病可用電帶者然後指用何種如有不宜電帶之病或服西國藥品等物一概不取分文並且限日包醫倘有過期無效確有証據者可以退帶還洋如外埠之人欲購電帶而病人未便來申僅可將病者年歲病原或男或女詳細函告本行即有渤復不悞本行非與他人爭利實恐有悞華人生命故不憚跋涉之勞不惜多金之費以冀惠顧諸君子自爲辨別庶不負本主人之婆心也爾本行開設上海英大馬路廿五號三層樓上便是 益壽洋行告白 乙XOXI

上海老北門滄利源又中湖北頭彩誌喜洋拾萬元

啓者湖北票四月廿八日開第四十會頭彩第三萬四千七百廿九號連上下冊彩均由小號寄東洋櫃

又本號又曾出得主台銜紅票收齊容後詳告去年五月廿三日開第廿九會頭彩第四萬一千八百九十二號又今年第十會廣東票頭彩亦由小行售出早已登報聲明今遂大彩雖諸君之洪福亦小號之旺向獨占日後定卜大彩綿綿欲得錦標請速購票現售第一會廣東票六月初九日開彩門莊批發格外克己兼售各省彩票副票如蒙惠顧函購當照回件此佈 乙9TT1

最新微積學出版

微分積分爲算學上乘吾國習算之士久苦書籍之寡不足以資研究美國格致學士潘愼文先生前著八線備旨代形合參二書久受學界歡迎今復纂輯此編付本館印行以備高等學堂教科之用其書價值無待贅述卷首論微積學源流可補譯人傳之遺末譯以微積推科學要題爲最新最捷之法各學堂及自修之士均當奉爲寶笈也精印西裝布面金標全部一册定價一元六角○上海商務印書館○漢口○廣州商務印書分館同啓 乙一三九二

上海三馬路新開何福祥綢緞莊

貨眞價實 童叟無欺

本號精選各種綢緞縐紗寧緞金庫錄洋緞洋縐無不悉心挑選以平交易自開張以來已蒙遠近紳商皆稱價廉物美茲值夏令購紡紗貨愈加挑剔花色愈爲新穎精良自可不言而喻並向泰西定織加闊縐紗異樣花紗花緞光彩異常顏色鮮亮身分稱行厚實與尋常泰西紗緞大不相同又向各國採辦銅鐵面金呢絲絨嗶嘰虎絨等貨定價公道以副惠顧之雅意倘蒙見教請至三馬路西畫錦里對門紅磚洋房石庫門內揀選可也 寄售各色二號花素嗶本嗶料每雙碼實洋九元六角 乙一五二一

善治耳聾

廣東彭壽堂始得異法即愈耳聾丸○立服立愈○不效還洋○假冒甚多○購者宜慎

凡患耳聾者因腎水下虧相水上炎或鬱火傷肝以致耳聾目昏視聽不靈皆因陰虧陽潛而其病源尤在氣虛血脈不能流通呼吸不
能靈提氣逆則虛火向上故有耳鳴耳聾耳脹耳痛言語不聞等症本堂趨首創製異傳秘方加工精製是丸由治一切耳內之症無論
男女老少兩耳重聽雖二三十年老症服之立見奇功轉聾爲聰補腎陰生津液攝納浮陽退除虛熱重者二大盒斷根輕者一大盒全
愈妙在神清氣爽身强體健永無復聾之患專治耳聾之天下第一奇藥也虛言欺人罪我惟天每盒四元中盒二元小盒一元
總分上海二馬路石路西首興達里內廣東彭壽堂啓
乙三六一

治小腸疝氣除根神藥

廣東陳恒德堂神藥到申

本堂秘製立愈小腸疝氣膏藥其功之速無出其右無論陰囊腫脹陰核偏墜甚至坐臥不安痛苦難號則
將此膏貼之立覺陰囊縮小氣鳴脹消極至兩天包能除根屢試屢驗百發百靈倘年久根深宜貼正外貼
藥力大而取效愈速矣每張正號一元副號六角○外有第一神效疝氣丸每大盒二元小盒一元倘恐遠
內服雖十年二十年之老症愈後可保永不再發誠治疝氣之神藥也○假冒甚多購者認明○廣東陳恒
德聲分設上海英大馬路萬[illegible]園對門德仁里內石庫門函購信力自給
乙五四

丹桂茶園

十五日戲樓包洋一角

胡玉山 林運興 閻子彬 小來福 李祥韓 劉祥泉 小鹽鳳 孟鴻芳 林步青 任長海 小桂芬 沈馨香 何福安

山海關 文昭關 黑風怕 宋十回 武松 武殺嫂 十打店 回起解 雪搜杯 窠官 杯法場 替主 國刺湯

十五夜正廳每位洋四角

李祥麟 毛仲琪 小保珊 夏月珊 七盞燈 張順來 夏月潤 馮志奎 小子和 孫菊仙 羊長喜 林步青 小雙鳳

大伐子都 目連救母 天門走雪 天雷報應 宿[illegible]安驛 淮穿大花 外國蝴蝶 紱圈 沈見 顯四郎夫 香探母人 第本香潘 四闖勝

春仙茶園

十五夜戲大減價正廳四角

丁長勝 金阿慶 小桂枝 筱榮祥 汪笑儂 高鵬安 劉廷玉 蓋叫天 沈龍秋 王瑞云 邱閘翔 夜來香 何金壽

日擒五龍 濟僧掃秦 鳳陽花鼓 四郎代回 母令箭 劃髮 九霄代首 王水鴛 永花鴦 利蝴戰播 重蝶死偷 全本洋 新戲人錢

鶴仙茶園

十五夜大減價正廳二角

吳雙福 蓋七省 蔣翠芬 馮淨奎 張燕芳 陳月泉 張云亭 四盞燈 張燕芳 三麻子 趙如泉 張云亭 張紅玉

兩將軍 春秋配 一口劍 打鸞駕 大鬧嘉興府 魚藏劍 接演第六本三門街

天仙茶園

十五日樓包每位洋一角

趙洪小 小水福 閻來泉 諸壽卿 趙洪小 趙月翠 童串 呂小卿 許奎官 孟鴻奎 張大本 周來泉 諸壽卿

百壽圖 打金枝 九咬金 錫做壽 宮 玉玲瓏 二進宮 桃花店 九慶貴 龍寶馬 盃樹 合壁 漢連店

十五夜大減價正廳每位四角

周五寶 左月春 謝雲奎 李長勝 李春利 趙小廉 郭蝶仙 雙處 小桂芬 萬壽燈 小連生 趙小康 馬飛珠

回營打園 新咬除害 雙李審 代箭投唐 全惡三雄 本虎絕義 春登榮歸 子胥過關 接尖其 價饅做親 十公大娘 本鵝報仇

禮拜六拍賣

准於十五日十二點鐘在英大馬路礄頭拍賣白相船一隻屆時諸至該處面拍可也
瑞和洋行啓
乙三[illegible]二

群仙茶園

十五夜大減價樓包每位洋四角

小巧仙 賽春恆 小奎官 月中仙 賽月樵 郭鳳仙 賽勝奎 林鳳仙 小連奎 徐處 金小寶 郭少娥 小蝶仙

蘆花河 薛家將 奪小沛 宇宙鋒 全武行大閘王家莊 宋十回 烏龍院 探陰山 海潮珠 九更天 滾紅燈

香港太古糖局

車糖出售

本行由港自運冰糖BA唛五溫B唛四溫半CW唛四二SC唛五叉[illegible]溫七五五唛三碟車糖出售如貴客欲買新請到本號房面訂買定即收定銀如過期不出將定銀罰去特此佈聞
上海老太古洋行謹白
甲

禮拜六拍賣

時泰洋行

准於十五日十點鐘在法大馬路本行拍賣電氣風扇冰箱青荳浴缸疊水小雪茄煙馬櫈小鐵洋箱寫字檯大菜檯柚木房間色木器磁器及眞乾隆古窰花瓶一只另物不計此佈

禮拜六拍賣

貴重產業

魯意師摩洋行 創自同治十三年即一千八百七十四年

准於十五日十一點鐘在本行拍賣地皮一塊在九江牯嶺地方第一百廿五號計地三萬一千二百五十方尺其北抵主西止第七十號南止路口北止教堂如欲知詳細者請至小行詢問可也此佈
魯意師摩洋行啓

禮拜六拍賣

貴重產業

魯意師摩洋行 創自同治十三年即一千八百七十四年

准于十五日十一點鐘在本行拍賣地皮坐落在梵王渡路過第二橋出路梅好在英册註册第三千九百廿二號計十七畝一分零八毫第三千九百廿號計一畝七分七厘八毫欲知細底者請至小行面詢可也此佈
魯意師摩洋行啓
丙

元芳

禮拜六拍賣

准於十五日十點鐘在本行不限價拍賣金銀表又風扇各種檯燈吊燈火爐毯地毯皮夾洋傘金銀表鍊皮酒牛奶口琴煤鐘各色機子布紅酒鐵器餘物甚多不計此佈
元芳洋行啓

禮拜六拍賣

魯意師摩洋行 創自同治十三年即一千八百七十四年

准於十五日十點鐘在本行拍賣香皂香水電扇打字器鳥槍衣箱外國衣服並鐵床三扒鏡檯衣廚一應木器畫鏡什物不計此佈
魯意師摩洋行啓

禮拜六拍賣

啓者禮拜六即十五日十點鐘在本棧不限價拍賣各色海馬牛牌鵝牌無牌獅牌龍牌等呢各種嗶嘰各種洋紅標尊貨此佈
義記洋行啓
丙

英國曾伯廉止痛藥

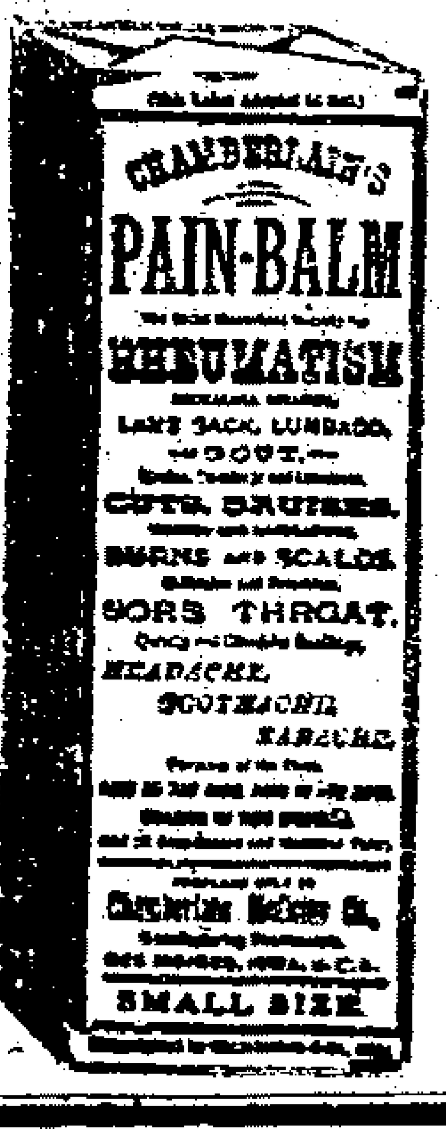

曾伯廉房製止痛藥
最爲奇妙如人割傷
創傷火傷用以治之
痛可立止且甚易告
痊凡他藥之須三日
而愈者此藥一日即
急又如人因續物將
筋援傷無不可用以
絡治每有人傷誤匣
次瘋一二日夜即半
血害暑風晝痛者
僅取一次其痛貼輕
數至多次病機永絕
茲除分寄各藥舖出
售外另借新晉鑑洋
行總經理

禮拜六拍賣

准於十五日十點鐘在本行拍賣海虎絨一箱絲絨一箱香皂廿六箱白藍地酒一百餘箱牛奶廿五箱檸檬橘汁箱發布雪茄烟草帽洋繪腳踏車電氣風扇木器鐵床什物不計此佈
乙三二
瑞和洋行啓

禮拜二拍賣

魯意師摩洋行 創自同治十三年即一千八百七十四年

准於十八日十點鐘在本行拍賣各種金銀鐘表古鐘千里鏡汗衫絨布銅壺毛冷皮酒寬緊帶鈕扣煙斗保安燈朝珠表鍊瓦器一應雜貨不計此佈
魯意師摩洋行啓
丙

禮拜二拍賣

魯意師摩洋行 創自同治十三年即一千八百七十四年

准於十八日下午二點半在董家渡船碼對開拍賣中國沙船二只計裝重三千餘担該船名金隆福江蘇松江府上字八百十一號又名金茂盛江南蘇州府吳字第一甲三號船中所用一應器具齊備欲知詳細可至該船面看可也
魯意師摩洋行啓

遺精有方

僕體質素弱因思慮過度致患遺精之症屢藥罔效然終難痊愈近日病症較前更覺日重甚至四肢酸軟腰膝疼痛久之合眼即滑雖[illegible]萬分惟壽數天命矣幸蒙友人談及從前亦患此症服大馬路德仁里廣東陳恒德堂奇效遺精丸服之幸獲痊愈僕聞悉亦購遺精丸二元照服確見日覺病減後再接服四元亦獲痊愈且愈後身體强健歡喜之極特登報章使世之同病者咸得聞洋矣
本埠城內火腿街范某實敬謝
乙三六

拍紙棧租

啓者光緒二十七年十月初三日本局恆慶輪船由杭來滬裝有油花九件係本棧單第二十七號今逾期已久未蒙貴客來棧出貨茲再限一禮拜內速來出清倘仍不出照例拍賣以抵棧租特此聲明
戴生昌棧告明
乙三一

遺失提單

今遺失寶華輪英六月八號由九江運父唛紅茶一百件計提單一支當向公司說明作廢與華洋各行號切勿受騙以補提單耳 長義公啓 乙[illegible]

耳聾盡藥

久聞上洋三馬路廣東益三堂大寶號精製神效耳聾一藥利物利人存濟世之心如雷貫耳僕患耳聾鳴響有年日前道出滬上親到寶號購藥二盒服之甚有效驗再由信局寄購二盒服下多年宿疾一旦全好身德欽佩無量乞登報伸謝 靖江縣署正堂中書陳師爺書 乙[illegible]

廣東陳恒德堂

家傳立愈肝胃痛散

此散神效無出其右無論遠年新起男婦各種肝胃痛症縱痛極難忍滴水不進者卄散包可立服立愈再服一瓶永不復發患此者一試便知眞正肝胃神散也業已馳名毋庸細述每瓶兩元先試一元亦可○鋪分上海英大馬路萬康醫園對門德仁里內石庫門便是 乙[illegible]

句愈遺精第一靈丹

神童三仙丸

此丸專治身體虛弱遺精夢洩溺後淋濁四肢困倦腰膝酸軟或酒色勞傷思慮過度見色流精本堂獨秘方尊用上藥虔製志在濟人無論年久遺精不愈服之可能包愈輕服一料重者二料此丸溫和不寒不熱常服非但身健體壯而且功能延年種子卽日初服一天立覺神清氣爽是晚安眠固精止遺保無遺洩之患功效大見不靈還洋每料三兩一元包愈遺精膏止遺如神培元固本眞水火旣濟清心安神每張七角雙料一元二角○上洋天后宮橋東中和米店對門眞的廣東老益三堂分售三馬路外國墳東首近便 乙[illegible]

聲明假冒

啓者近有棍徒假冒小號圖章往各號騙取貨物經敝號察破茲特登報聲明嗣後小號如有到各號採取貨物等件均要送至小號後房蓋回單圖章爲憑幸勿受棍徒所騙此佈 虹口[illegible]安豐白 乙[illegible]

廣東仙頤堂

八寶紅靈丹○ 時症痧氣丸○ 紅白痢症丸○ 花柳搜毒丸○ 萬應午時茶○ 參茸戒烟丸批發及各項纖丸一應俱全如蒙○紳商賜顧請認玉壺湯弄南首開張 乙[illegible]

燕製補丸

此丸專治肝病膽汁不和胃不消化大便閉結身熱腦筋不安痔瘡膀胱與內腎等症無不統治凡各症宜用經驗者此丸洵推第一小盒洋一角大盒二角五分此藥各大藥房發售 0[illegible]

遺失派司

三月廿四北京進口9號10號提單兩紙計明礬二百包其派司失去由太古行向海關說明另給派司出口前派司作廢特此關照 乙[illegible] 協豐具

批發彩票

本號逐月向售廣東湖北南洋各種大票批發公道門莊照市小號屢獲大彩遠近知名倘購原班回件 上海老北門濟利源 同利源 乙[illegible]

遺失鑽鐲

初八晚八點鐘在江西路至英大馬路泥城橋之間遺失金鋼鑽鐲一只如有拾得送至江西路五十四號洋房謝洋一百元此佈 齋藤武啓 乙[illegible]

耳聾速看

余兩耳遠年雙閉百藥無效今幸閱實報得悉上海英大馬路萬康醫園對門德仁里內廣東陳恆德堂耳聾丸藥奇效非凡託全盛信局寄購耳藥二大盒價洋八元服之得獲全愈恩同再造特登報以鳴謝 杭州機造署內[illegible]頓首 乙[illegible]

嫩面玉容散

此散治男女面上油膩黑起烟色酒刺雀斑暗晦等患每晨搽敷自然嫩滋潤清秀眞整顏妙品也每瓶三角每洋照拆四瓶 上洋二馬路中市京都大寶齋便是 乙[illegible]

茂生經理火險

啓者本行經理皇后火險公司代客保火險事務其費格外公道如有不測迅速賠償不必函問外國總局此佈 華正月十一日三馬路茂生洋行啓 乙[illegible]

日本郵船會社

啓者本公司熊本丸輪船准於本月十五日卽禮拜六上午九點半鐘開往長崎神戶橫濱等埠小包收到禮拜五午刻止倘蒙各寶號如欲裝貨搭輪者請[illegible]早臨爲幸 郵船株式會社

批發各省彩票

本號逐月向售湖北浙江廣東南洋福建各種大票以及南洋浙江二種副票批發公道門莊照市小號售以來大彩屢獲已早經聲明外埠仕商函購原班回件此佈 乙[illegible] 上海南市董馬路楊家渡大發源啓

賴成達醫

江西奉新賴成達年三十一庚子三月出門子平章八歲岳父母早世妻夏氏盼歸甚切得報飭回信寄家 乙[illegible]

戒烟衛生丸

價廉效速莫如此丸每癮一錢服丸四粒隨後遞減每元四百每角三十五粒每包十支上海拋球場北首杏林軒啓 乙[illegible]

應時要藥

靈驗咳嗽藥生髮水清香小兒疳積糊玫瑰香蜜水起油潰藥水玫瑰擦牙粉立止牙痛水神效救生烟藥花楊清毒藥其餘藥目繁多不及細載 上海老德記藥房謹啓 甲[illegible]

軍衣必需

上海後馬路阜安里源盛洋貨號新由印度運到頂上地球船牌士黃斜紋布幾種極合做軍衣房用貴客賜顧其價格外克己請移玉至小號看貨定交可也此佈 乙[illegible]

英商佛羅大藥房聘請史惠敦醫生

本藥房專售佛羅種藥汁業已四遠馳名均稱爲靈效今復添備各種新出西藥並延自聘出洋後承蒙同志挽留在滬除禮拜日外每日下午二句鐘至四句半在本藥房候診門診一概不計邀出興金面議特此佈知 三馬路外國坟山東首廿一號門牌 英商本藥房啓 乙[illegible]

上洋老德記大藥房

南京新開

本藥房於道光年間在上海大馬路黃浦灘開設藥房爲創賣西藥之始久已遐邇馳名現分設南京坊口黑鹿大街洋房內便是所有藥水藥丸藥粉藥酒以及香水香皂香粉香油牙刷牙粉荷蘭水等倘蒙往商賜顧請就近至本分號購取還祈認明牌記庶不致誤 上洋老德記謹啓 甲[illegible]

影射假冒男盜女娼

始創眞正戒烟咽嚨仙草

此草只有本堂一家出售香服館便永無後患每包錢一一每洋五十包批發公道賜顧者認明本堂十字爲記城字廣不受欺寄售北京前門外攜子廟內鴉聚形南紙局 上洋法馬路寶興里對門城濟堂 恆記啓 乙[illegible]

歸併聲明

所有生昌一切貨物盤與本號爲業已登報端今因本號股東意氣不洽故將一切貨物全數歸併瑞昌順號立業特此登報聲明 乙[illegible] 鼎昌號啓

附送香肥皂

跑馬場館華照像西號於五月初五日起凡賜顧拍照者俱附送香皂一元一枚十元十枚聊表寸敬幸勿見哂也 乙[illegible]

船期

五月十四日進口船禮拜五
豐順 輪船 由福州 招商總局
公平 又 由天津 招商總局
北京 又 由寧波 太古公司
安慶 又 由長江 太古公司
萃利 又 由長江 麥邊洋行
福州 又 由汕頭 太古公司

五月十五日出口船禮拜六
永征 輪船 下午四點鐘開往定海鎮海石浦海門 越東公司
熊本丸 又 上午九點半鐘開往長崎神戶橫濱等埠 郵船株式會社
萃利 又 開往長江 麥邊洋行
樂生 又 晚往福州 怡和洋行
陞安 又 晚往威海烟台天津 太古公司
安慶 又 晚往長江 太古公司
豐順 又 晚往福州廈門 招商總局
江天 又 開往寧波 招商總局
龍門 又 開往香港粵省 禪臣洋行
公平 又 開往天津 招商總局
協和 又 開往香港 招商總局
杭州 又 晚往廈門汕頭 太古公司

五月十六日出口船禮拜日
江寬 輪船 開往長江 招商總局

五月十七日出口船禮拜一
永生 輪船 晚往汕頭香港廣東 怡和洋行
北河 又 開往仁川釜山平壤鎮南浦 禪臣洋行
太生 又 晚往長江 怡和洋行
新裕 又 開往天津 招商總局
愛仁 又 開往烟台 招商總局
江裕 又 開往長江 招商總局
北京 又 晚往寧波 太古公司
溫州 又 晚往牛莊 太古公司
岳州 又 晚往香港省城 太古公司
順天 又 晚往威海烟台天津 太古公司

五月十八日出口船禮拜二
德和 輪船 晚往長江 怡和洋行
廣利 又 開往香港省城 招商總局
潮州 又 晚往廈門汕頭 太古公司

五月十九日出口船禮拜三
可貴 輪船 開往鎮海舟山石浦海門 老公茂行

光緒三十二年

申報第二張

五月十五日

兩淮續解部餉 揚州 ○運司恩都轉昨奉江督憲札以戶部飭日應放各項要需待欵甚亟咨請轉飭所屬司道各庫迅將應解京餉提前趕解都轉遵將第三批京餉五萬一千餘兩札委吳鹺尹賜貢解往已於四月杪起程玆又續將第四批餉銀五萬四千餘兩檄飭候補知事吳鹺尹贈廷護解大約月半前後即可起程矣（剝）

提欵組織商會 衢州 ○衢郡前因奉到商務局委員白雪濤大令勸舉商會傳單已由士商一再集議奈乏經費尚未果成刻始查得程紳大康處存有地方公欵因即聯名稟請府尊惠式堂太守追提歸公備充商會之需幷擬選派學生赴日本肄習實業以期闢利源而開風氣（頤）

南豐學界情形 江西 ○日前南豐縣小學堂生十餘人邀同赴縣面稟吳大令以教習曾某年逾七秩精力已衰自啟學堂以來於今三載未曾一升講堂非惟西學算學一無所知即經史等書亦皆置而不問學生等肄業三年仍循故轍毫無新知自願出堂以免虛度大令面諭各學生不必出堂准明年另聘名師以期整頓又南豐紳士近開 上諭不准將寺觀改學堂不准提廟產助學費於是迷信神權者反將咸同間傾圮之東獄廟紛紛謀復修建謂大有關於闔邑風水昨已集資興工先向縣尊開捐吳大令心知其非而口不便言姑書捐十元以塞其意（晉）

扣運尹氏票鹽毋庸轉報 揚州 ○皖商泰安記租運尹氏票鹽五綱奉盛宮保批飭收回自辦泰安記又至淮南總局具稟懇乞仍照原租綱分辦運否則請轉報皖岸等語富奉局員批云該商租運之票前奉運憲札知詳奉盛大臣批飭該票一綱運滿即與出租一次者一併停扣收歸辦運以抵尹稚山虧欠常鎮關道之公欵勿再任其藉延等因已奉運憲抄詳錄批咨請皖岸督銷總局查照該商所請轉報之處應無庸議（剝）

紹協升署溫鎮 紹興 ○紹興協萬雅伯協戎禮彬前由提中參將升補蒞越已逾五載頗能稱職茲奉閩浙督憲行文委署溫州鎮總兵所遺協篆已派張協戎來紹承署矣（頤）

游擊升調 溫州 ○署溫州右營遊擊夏鳴鄉游戎金鑣由閩省搭福州商船於四月二十七日抵溫擇定本月初六日接任辦事其前任秦景濤遊戎龍標則已奉督委陞署台標太平參將已於交卸遊篆後挈眷前往矣（離）

觀察受代 江西 ○鹽法道唐觀察椿森稟請開缺回籍修墓現經撫憲批准所遺篆務委候補道繆觀察德棻署理已於五月初一日接篆視事（晉）

運司病痊 揚州 ○運司恩都轉前因政體違和概止衙參近聞延醫調治業已告痊惟尚未接見僚屬大約須靜養數日也（剝）

鳩茲大火 蕪湖 ○十一日湖蕪賽會人山人海舉國若狂午後二點鐘正在興高采烈時忽機高地方臨清會館西首某姓家失火惟時西南風甚緊又因各居民及水夫等皆遊行會場救護不及火自宿松會館穿街而北延燒瓦草房屋四百二十餘家幷焚斃某姓幼孩一名傷老嫗二誠巨災也（恆）

請給護照 ○江蘇糧道陸申甫觀察現因糧務告竣即日入都爰於前日商請上海道袁觀察給發行李免稅護照一紙以便即日乘輪北上（金）

示懲流氓 ○昨有流氓王和尚在二十二鋪地方乘間攫人衣物被獲到局解由總巡朱森庭明府提案判令重責外復著枷號十天發犯事處示衆期滿再核（金）

飭勘賊蹤 ○前晚南馬頭晉泰木行被賊竊去衣服銀錢等物次日開單報知捕房捕頭派探往勘似賊由屋頂而下因據情禀明總辦翁予文太守飭令嚴緝（土）

傳補警察 ○日昨滬城警察總局發出示諭一道略謂定於即日午後仲備取巡丁十八名一律親自來局聽候挑選入堂不准冒名頂替（金）

甬婦投河 ○前晚甬婦莫徐氏至美租界楊子路碼頭意欲投河自盡爲巡街捕遇見當即設法救起帶入捕房據稱因時被丈夫兇毆並欲賣入花烟間故願甘一死捕頭令傳氏夫到來再行核奪（火）

日人恃醉行兇 ○前晚僑居吳淞路之日本人某甲於酒醉後在樓窗前小便住居樓下之醫生夏荊楊向之喝阻甲非但不服反糾同五六人下樓將夏扭住兇毆夏投訴捕房捕頭令赴駐滬日本總領事署稟控迨回家時又被甲等恣意毆擊以致遍體鱗傷幸中西捕聞聲到來始將甲等五人拘獲送入捕房捕頭令押解該管領事署稟請懲辦（火）

俄兵恃醉滋鬧 ○前晚有甲乙二俄兵深入醉鄉在美租界百老匯路恣行胡鬧爲巡街捕一併拘入捕房捕頭令押至酒醒後釋放（火）

西人調戲婦女　○前晚某西人在北四川路向婦女王阿寶百般調戲爲其夫某乙所見向之喝阻反被毆傷頭面爲巡街捕拘入捕房捕頭令自投該管領事署稟控（火）

呈控船牙需索　○攤船牙顧承記派撥船隻裝運河泥由各船戶派給用錢現因顧向各船額外需索以致衆多不服齊赴河工局訴之秦董即稟請上海縣汪大令查提究辦（土）

加差勒緝流氓　○浦東流氓姚堂生在洋涇鎮將楊阿木强劫出外用刀戳傷藏匿無蹤經家屬報明總巡謝明府限捕陳金緝拿迄未弋獲昨又加差勒緝矣（土）

無賴冒名竊物　○昨日許張氏投美租界捕房控稱無賴甘艮海冒稱馬眉叔之第三子謂欲買基地一方以便蓋造洋房婦人與之互談竟被乘間竊去金鑲玳瑁鐲一付值洋一百餘元請爲查辦捕頭允之（火）

新租界瑣記　○前日午後有年約二十餘之某甲在新閘橋欄上乘凉因巡捕驅逐閑人甲忽跌落河中至今屍身尚未浮起亦無屍屬前往打撈云○新閘路和樂里徐姓洋貨號前晚有附近大順公南貨店夥某甲入與徐姓主婦某氏調笑爲徐偵知用藥水澆於甲身頓時腐爛由人扶歸店內立送仁濟醫院求治而傷勢頗重不免有性命之憂徐姓恐甲之家屬前來饒舌已連夜遷避他處矣（木）

上海官事　○商部三等顧問官候選道周舜卿觀察廷弼前日因公赴京茲已事畢於昨日乘輪返滬矣○前江南提台李壽亭軍門占椿與商務文案候補巡檢趙滄湧少尉毓麒昨均因公到道分別拜會稟見○上海道袁觀察昨日在洋務局設席特請新簡廣東水師提督李直繩軍門飲宴○法公堂委員陳楚生明府候補知縣魏明府士鴻等昨均到道稟請給假數天赴蘇公幹○工程局總辦翁太守自因病請假迄今仍未告痊昨又飭丁到道稟請展假五天○綢捐南卡委員魏允濟明府昨詣道轅稟銷病假（金）

上海縣案　○前日陳小老漢與王錦榮陳高祿楊福生等互扭至城內由巡丁拘入警察東局轉解到縣至晚汪大令提案審問陳供鹽城人於四月初八日遷至南碼頭與王錦榮同居十六日小的回家見楊福生與妻戲謔小的將妻斥責至本月初九日妻忽私行逃逸顯被楊誘拐因楊係王之友人故一併扭王到案求追王供與陳高祿同鄉由陳引楊前來因與相識陳小老漢之妻一目已瞽會否與楊戲謔小的並不目覩小老漢已於初八日挈妻遷去其妻於初九日逃逸疑係楊福生誘拐著令小的交出楊福生小的祇能轉請陳高祿尋交因此互扭至城內乞鑒楊福生陳高祿供均拉包車雖到王家兩次並無戲謔誘拐情事大令核得控拐無憑判楊交保陳自尋妻到案訊奪○老白渡裏橫街老虎灶主戴阿毛將樓面轉租於馬振亭王少棠合開烟館未幾烟館閉歇馬亦斃命茲據馬姪炳元稟控地甲裘鎮有盜賣生財之事及提訊裘鎮供馬振亭死後烟館生財均由戴阿毛開單收管小的豈能盜賣馬炳元供小的查得生財缺少甚多爲此開單求追大令問爾單以何爲憑馬不能答大令以地甲當時未同戴阿毛將生財開單存案亦屬疎忽判飭差協同地甲著戴阿毛將生財交馬具領○婦人陳氏控被陳茂祥凶毆汪大令訊問之下氏供父母祇生婦人並無兄弟姊妹所遺田房被故父姪孫陳茂祥霸奪外近將父母墳墓掘毀意圖盜賣墳地婦人向論又遭凶毆求鑒大令判候傳諭族長陳祥春稟復核辦（金）

馬路工程局紀事　○馬路工程局總辦翁子文太守查得近來境內居民報竊者多至二十餘起鮮有破獲者因著捕頭赶緊協探緝查○馬路工程局三十六號三道頭捕章子英近因犯事爲翁子文太守查悉著即革去卯名驅逐出境另選十號捕汪小棣承充（土）

會訊朝鮮人控收銀避匿案　○上月二十八日有朝鮮人崔信永投英美等國租界會審公廨控華人沈品南挽售洋布收銀避匿求提訊追等情讞員屠興之司馬以朝鮮國並無領事駐滬當與英副領事德爲門君商由值年領事承審在案前日午後三點鐘經原差將保人楊子珍沈品南之弟炳生解案由德國繙譯官師謀君臨廨會同襄讞孫耳三明府研訊原告崔信永供稱商人到申住居漢口路益和豐客棧沈品南挽售洋布五百六十疋每疋計銀四兩二錢五分先收去銀一千九百兩自此沈即避匿不面請向伊弟炳生與保人楊子珍嚴追俾得回歸故國楊子珍供品南避在何處實不知情且品南之父惠卿亦已避匿求鑒沈炳生供胞兄品南本無妻子向來不住家中況小的在外學業兄長所作之事並不知悉父親開設小洋貨店於盆湯弄現亦出外不歸不知去向向祈明察孫明府得供商之師謀君判限一禮拜內著楊子珍沈炳生二人將品南交案如違提案嚴追不貸（木）

嚴懲誘拐婢女案　○陳公館婢女蘭珍被劉德喜拐去托夏同桂價賣與方老和失主報由去捕房經包探查獲劉等諸人於前日解案請訊陳公館遣家丁朱明均投案代質劉供此女係小的親生業已許字方姓爲媳旋據鄒雨聲投稱小的有已嫁之女被方誘拐賣與南匯縣某姓求請追還大令著將蘭珍交案再核昨日陳公館主婦李氏稟稱此婢在山東向李姓買來並非劉姓之女大令判將蘭珍交其主領回劉枷號三個月責六百板夏枷一個責三百板方押交邵女到案再行核辦（水）

覆訊調單糾葛案　○上年倪友廷在公共公廨控趙渭珍假單抵洋本利不還一案業經屢次訊追昨日晚堂經孫明府覆訊原告倪友廷供趙渭珍雖有方單換押然趙向他人轉輾暫借小的不能將此單變賣務求追究中証艾永祥供小的當時祇得中費洋二十元任子槎供趙渭珍所抵倪處之單與小的毫不相干小的祇受葉金生之託轉借方單一紙據稱係趙渭珍託伊暫借此單調抵倪處許即歸還明府得供判將艾責一百板與任開釋諭原告即將掉抵之單出賣抑或歸案由官發售將來得價如有短少著趙渭珍與

棄金生合償飭各具遵斷結呈核（木）

公共租界公廨早堂案 ○龜奴錢阿大因被張士瑞無端掌頰當即鳴捕到來張忽稱失去時表著捕查交並將捕毆擊因拘解到案中西官判押十四天以儆○前據極泰順控影李阿瑞私竊猪棕二箱堂訊時因李狡賴不認復又飭查今據六十六號西探到堂稟稱贓在李房內搜出官判責三百板押三月○周金生即朱松全因串賣陳二之妻由上海縣移文請公廨派差協提昨由差將周解案孫明府諭候過堂送縣○簡桂初控吳阿根許阿梅訛詐等情昨日由捕解案孫明府判各責三百板枷號一禮拜○陳阿生控王天寶糾衆訛詐行兇由捕拘案孫明府查王屢次犯案商之英副領事判責四百板押西牢一年訊畢原告甫出署復又到堂跪稟謂外面王之羽黨甚多不敢行走明府即派探同往須臾扭解二人一係鄙阿康一名陳阿二諭令一併暫押候下禮拜一再訊○捕解深夜賣酒之杜阿太馮阿德官判各罰洋二十五元又深夜賣烟之陸生發判罰洋五元○傭婦王阿金控被木匠王金錢竊去洋銀一百四十元鳴捕拘案孫明府訊無憑據即著捕房帶回交保候原告查有贓証再行提訊○雛妓王桂林莊桂寶因拉客違章拘入捕房各存洋二十元保出昨日到案明府判保洋充公又未經存洋之陳小寶判罰洋二十元（木）

法租界公堂案 ○餅攤主王心橋於本月初六日將鄰居趙沈氏家六齡女孩拐出被沈氏尋獲王倩人担保許三日內交還屆期不交反向沈氏尋釁扭訴捕房昨日將原被一幷解案請究質之王心橋矢口不承大令著押候嚴比○上月二十三夜紫來街邱慶華號忽肇火災事後將邱傳案判罰事已了矣前日忽有順全德保險行西人在邱姓同居之徐雨君屋內搜出火油浸濕棉花等物請爲提究昨日傳徐到案並令當時目見起火之某號巡捕到堂質証徐供起火之家住居前房小的在後二十三夜失火之後保險行西人將燼餘檢去至二十七日拍賣並無火油棉花等物質之某號巡捕亦云起火之家在前徐實遭波及中西官會商之下將案註銷○前晚新北門外恒泰成烟紙店不戒於火延燒左右鄰房屋四十餘幢昨日包探將店主虞根清店夥馮如橋一幷解案請訊虞等同供店內保險銀一千五百兩是晚學徒以火油燈捕捉臭虫以致肇禍大令判罰銀一百五十兩以儆○森春等各湖羊行借船戶周金標毛生如到案稟稱由湖州裝羊來滬甫經停泊即有李金林前來每船勒索洋二元四角並小費六角小的等不允李將船擄掮去因此報捕拘案請辦李供在內地收取舊船小費此係船埠向章至租界不敢收取大令以李勒索屬實著罰洋十元不准再向該船收取規費（水）

泰西化學補腎生精真寶珠牛髓粉有奪天地造化之功

泰西醫士利生補藥來滬○欲享上壽欲廣嗣續欲強身體欲除痼疾請嘗此藥定可如願以償誠補品功超市上一等

中華補劑備矣衆矣然藥性之純陽者氣味霸烈其失也太剛藥性之純陰者功效緩薄其失也過柔推原其故皆因不知化學精製之法藉無取精用宏之方欲求如本醫士所製煉珠牛髓粉之不剛不柔力大效速者幸特從古未見未聞且各國莫與比倫若謂言過其實儘可立刻試驗只須略服少許在奔數十里毫不覺喘此補氣力之明證也又行房後或食三錢腰腳毫不酸軟精神照常倍增此補腎生精之明證也故無論虛不受補之人試服數日立見髓充精滿而目光昌盛重如山連服三旬身體加重廿磅西人統年常服故體質倍形強壯每歲銷數百萬盒之多則功效之神尚何待言南洋各埠華人餌補最信爭此以其血肉之品無尅伐之弊又與華人體氣極宜是以信從者衆善能補腎潤肺開胃健脾壞骨髓和血脈暨三焦安五臟化痰止咳平肝潤心凡先天不足後天失調以致陽痿乏嗣咳血遺精步履無力形神委困一切陰虛陽虛氣虛血虛勞弱之症無不靈效如神歷經中西士子試驗屢屢可爲僉云補劑中首屈一指妙在毫無臊氣異常適口衛生者盍請一試方信斯言不謬耳每盒一元每打十二盒十元遠近託郵局函購最妥力自給

總售處在上海四馬路北首望平街大隆無爲公司內假冒甚多認明地址牌記爲要

乙

辨試鴉烟自然奇藥 搶戒藥毒膏 隨吃隨戒菩提水 世有戒烟持身者 從此同登彼岸也

鴉片害人婦孺皆知市上戒烟藥皆用瑪啡抵癮所以難戒而無實濟泰西格致士實君遊歷中華七次洞悉中國人之體質於遍鴉片烟之性道目覩烟累之人難而鴉形促礙關情實堪憫於是起而憫焉不憚窮谷深山搜奇覓異幸遊西藏寒中山突見異草名曰鴉龕採之試之始識與鴉片相對如同冰炭非但戒烟捷速並能補養元氣誠大塊除害之仙草也抑或服草不雅特將此草去渣收膏使戒者仍用烟槍裝吸雖戒烟毫不在意連年宿癮一月之間除癮斷癮戒絕之後非但永不思吸且聞烟臭如牛糞所謂與烟相對之明證也○鴉龕膏每盒洋六角和烟裝吃化癮館積三天癮減烟不覺苦一月斷癮批價每打洋二元○另製鴉齡隨吃隨戒菩提水○每瓶洋一元每打十元此水戒烟更爲簡便假如每日吃烟三錢過癮之後沖服此水三錢如此七天烟味漸淡半月吃烟無味一月斷烟香氣變爲臭氣吃之即吐其癮不覺失去妙在斷癮而不損體法之真善之美也○經理批發運大德通公司告白○本總分發上海二馬路中市西鼎豐里石庫門內便是

乙

奏辦南洋籌捐彩票頭彩五萬元鎮江九江分局廣告

今奉總局准在鎮江柴炭巷九江生記廣貨號內開設分局價照總局章程以便售票各號就近定批凡外埠往來信力票力統歸零客自給龍洋匯板概不進出其得彩章程自有總局按月登明各報凡經票面無本分局騎縫圖章及長方九江分局小印者概不收兌因無票根可查也特白

乙

豐裕官銀號告白

向租界巡捕星羅棋布稽查最密決無搶劫等事不意是月十一日夜八點鐘本號內有王羅兩友至大馬路全昌祥買洋紗一疋白竹布一丈八尺白洋紗布五尺半洋衫一件計洋五元三角共四包外紮麻線買畢王友有事他往羅友携物回號至三馬路向東至泰和祥行門前突來匪徒三四人搶奪羅友貨包西逃而去內有一人拖倒羅友於地拉扯辮衣行丈餘始釋而西逸以致羅友衣衫碎裂身上皮傷甚重驚惶無措狼狽而歸時正八點半鐘而該段巡捕杳無蹤跡實所不解但搶去貨包其小焉者特恐日後本號晚間收送銀洋則搶奪之來性命之憂何堪設想爲此詳報捕房外合行詳登報端如有能人獲並獲者願賞給捕探洋二十元決不食言

乙

上海大東門內大街中市新開天誠漆號

本號自運各山生漆名漆金珠顏料一應俱全兌行交易擇吉開張承蒙貴客賜顧新請認明本店招牌庶不致誤

本店主人告白

乙

商務書館華英音韻字典集成

共集字拾萬十餘萬言注以發音標其讀注附圖千餘末載他國俗語解義兼筆字解記英字典中西地名表全書一千九百十四葉均博精密侯官嚴先生許爲獨出冠時之作洋裝牛皮面每部一大冊價洋七元五角

商務書館華英字典

全書四萬字詞翻譯義詳明並選擇成語末附演字解各種記號每部一冊洋裝金字布面洋紙價洋一元二角五分

上海商務印書館〇漢口〇廣州商務印書分館仝啓

匯豐銀行告白

啓者本行收足資本洋一千萬元又公積英金值洋一千萬元又銀洋七百萬元共合洋一千七百萬元另議定備用股本洋一千萬元總行開設在香港分行在倫敦廈門暹羅包帶維亞孟買加拉吉打古隆北福州德國漢口神戶長崎憲陸伊羅法國呂宋紐約橫濱麥貢西貢舊金山新加坡蘇拉巴亞天津北京橫濱其上海行專各商往來暫存本行之銀每日結帳者其息長年二厘存至二千萬兩爲止存一年者其息照長年五厘算存六個月者其息照長年四厘算存三個月者其息照長年三厘算代付本埠匯票並辦理銀行一切憲辦事宜匯票可以匯至倫敦及歐洲印度新金山美國中國東洋等處大通商碼頭特此佈聞

光緒三十年七月二十日

上海 中國合衆公司廣告

本公司資本規銀一百萬兩奉准〇商部〇奏明註冊立案總行設在上海承保水火兩險凡有華洋商民市面房棧舖屋貨物家具衣飾等項所收保費俱照西商一律辦理倘遇意外賠款異常迅速如蒙〇士商賜顧請至四川路三井洋行對門十四號洋房內本公司辦事處面議〇創辦總董 龐萊臣 劉問芻 張澹臣 總理劉問芻 協理徐景明 陳若霖 副司理洪文廷〇上海中國合衆水火保險總公司帳房謹啓

浙江同鄉列公再鑒

浙粵鐵路一事日前登報請於五月二十二日集議諒荷公鑒茲接同鄉張菊生刑部夏穗卿大令來函謂集議之期不過半月凡僑居內地游學東瀛者恐不克如期而至應展緩期限並於報上指明時刻等語應再展期一月改定於六月二十二日准未正兩點鐘在上海鐵馬路北鵬程里後商務總會集議以期時日從容諸君可以惠然並可從長籌議特此再佈伏祈公鑒

王存善 嚴信厚 沈敦和同謹啓

浙江協濟公司增辦善後副票准期五月十八日開彩

本公司善後彩票係奏奉創辦已歷三載誠信昭著流行中外茲奉浙撫部院核准增辦副票係用三聯票以一條給買客一條備收紅票一條存箱留根交公正人看管開彩後查對中彩號碼當衆開箱開彩之日用一號至八十號木珠八十粒一面用中彩木珠二十粒分盛兩銅球內同時搖開每開一號即將中號木珠一同掛出並將此號碼懸牌榜首俾易共觀所售票數應於開彩前三日止截該副票以一號至八十號任點十號開二十號以中號最多者爲頭彩稍次者爲二彩又次爲三彩又次爲四彩同中同分每票全張兩元分爲十二條以八成派彩進出概用英洋即將八成勻作十分頭彩得六分二彩一分七五三彩一分二五四彩一分均於開彩後三日按照得彩次第如數公勻照派銷票愈多派彩愈鉅至中彩號碼自當照印諭教單分派以便核對所有得彩之票亦須杭申本公司照兌可也〇各寶號如蒙惠顧准於本月十一日先行給發字軌執照幸勿遲悞此佈

浙江協濟總公司謹白

議擇於月之十九日開張

上海 味珍記 餘 官禮食品 新增 官醬油酒花雕京莊紹酒批發公道

本號開設四馬路麥家圈寄園隔壁已歷有年不惜工本精益求精選取各省按時上等田園佳品加料精製官禮食物異味鮮奇物臻美善自坐莊精選進呈金華上蔣茶腿聘邀名手精製鷄魚肉鬆茶腿白鴿鮮蝦名鬆牛羊豬肉美脯四時薰魚五味薰魚香腸薰臘香糟火腿醃鷄鯽魚鯧魚燻魚香蛋按時糟醉官禮種備身名粉蝦子鰲蟹魚醬油青椒蝦瓜雜色食品名目繁多不能備載入口膾炙人口中外風行茲今內棧新增官醬蜜油京莊花雕紹酒原甕醬油等以上各貨均屬精選頂眞照莊抵發格外克己倘蒙紳商光顧仍請認明本號有聚寶盆爲記庶不致悞

紳商推許四遠馳名並親 醬菜四時十景醬菜糟醬蟹 素乳腐茶乾白玫瑰酒醬殺 去風藥酒各色花露名酒各

天福洋行聲明

啓者本行辦事各人自買辦以及賬房等人均係品端行方聲名自惜從無在外干預公事今忽有江西宜春縣民人鄒標五來行投訴據說有揭州人陳桂森冒稱天福行買辦向標五無端索詐洋鈔欠頭銀一千四百餘兩已在南昌新建縣控告有案云云本行查悉之下並無陳桂森其人實屬冒名撞騙有得本行聲名當由本行禀請德領事轉由會審憲提到陳桂森訊明冒名索詐情實責押在案故再聲明本行買辦事諸人均極公正規矩若再有歹人冒稱本行名外招搖撞騙等事准受害之人或先函告或將其人扭交本行從嚴究辦以保聲名而儆刁頑特此聲明

仿建全省彩票一萬元五月十五日開彩

本公司奉閩省大憲詳准開辦通飭各屬遵今第十五會票額設一萬號全張售洋六元分爲十則每則售洋六角其頭二三四彩新增末尾中彩較他票爲多准於五月十五日在廈門太史巷總公司開彩如貴客欲領頻批零請移至上海南市老太平外弄分局預訂可也〇再得彩紅票無本分局鈐記章者概不收兌因無票根可查也特白

上海新開鶴園煙膏號廣告

裝修工竣擇吉開張

本號開設英大馬路西五雲日昇樓東坐北朝南三開間門面建造高大紅磚三層樓洋房舉凡裝潢之精雅舖張之華麗莫與比倫而本主人親自揀選原莊大土督製潔淨公班宿膏芬芳撲鼻迥異尋常門莊挑膏燈吃既平頭而放大更特別之克已加之本主人酷嗜烟癖於此道頗有心得且更挑選頭等堂倌應酬周到待客謙和他若烟槍之老器具之潔更無論矣轉瞬趙盾肆威炎威似炙有此層樓高聳入此室處清風徐來一榻橫陳得少佳趣若夫憑欄遠眺悅目賞心車水馬龍名姝麗質一覽無餘本主人開張伊始精益求精特別推廣三天以內開燈一律奉贈品海香烟一匣不取分文聊酬賜顧諸君雅意本主人並非市美沽名惟利是圖竊願近悅遠來俾垂永久倘蒙仕宦紳商騷人墨客不吝玉趾惠然肯來則本主人亦有榮幸焉謹佈區區伏希垂鑒

鶴園主人啓

神醫曾一鍼蒞滬

古有不藥神醫鍼灸是也自此術不傳生命懸於草木而八閩遂鮮壽者相關中曾受臣先生得華嶽異人秘授鍼灸一切治病之古法凡內外兩科男女危疾如手足重傷腰腿奇痛中風中痰半身不遂胸腹澎漲眼目風火咽喉癱爛頭痛牙疼諸般疹病衆醫束手多年不治與夫小兒急慢驚風等症一遇先生莫不著手回春病愈危險效愈神速先生以一針名天下久矣昔在黃帥軍營近遊三江兩粵眞能針到病除其病輕者則以指按穴推拿不必脫衣解帶其患立愈奇妙異常人咸贊曰神醫今蒞上海厲其德登諸報端俾大衆知所問津亦濟世活人之一道云爾

法界大馬路鉅康西門英商隆茂 英界棋盤街泰康三馬路萃文齋同人恭頌

湖北籤捐彩票拾萬元五月廿六日開彩

本局奉 湖廣總督部堂 奏明開辦第四十一會計設票五萬張每張售洋十元中彩共七千五百十一號計六張有零中彩一張以七成九派分零出彩銀之高貴各公司稱優定期五月二十六日在漢口開彩得彩紅票憑本局對號單核兌銀元本總局設在漢口鎮上海分局設在南市外大碼頭吉祥里〇外埠各代售處概不付賬歸自給〇再得彩紅票如無本分局騎縫圖章及長方上海分局小印者概不收兌因無票根可查也特白

洋廣發源湖北票貳彩得主聲明

啟者第四十會湖北票四月廿八日開彩二彩第三寳四千九百五十八號一張並上開彩均由小行門莊分條售出今將得主台銜列右虹口南潯路洋人飯店伍君得三條法界吳淞路吳泰裕李君得一條小東門東濂泉行倉君得一條四馬路商務書館曹吳合得一條虹口老廟記吳君得一條蕪湖西門洪君得一條吳淞一號壽烟店王君得一條信裕發源代收一條共計十條合得彩洋三萬元並除彩花均由小行如數領去雖得主鴻運然小行亦明榮幸也今將湖北廣東南洋頭獎浙江各彩大票批售南洋浙江等副票如蒙仕商惠顧其價比衆公道小號函購信寄百餘斗佈

上海新北門外廣發源天來號同啓 乙0921

南洋籌捐大票第二會因開期已促加印不及特仍設貳萬張頭彩伍萬元准明月二十日開彩

[illegible]正金銀行上海分行新行鈔票洋

本總行創自橫濱一千八百八十年資本金洋二千四百萬圓爲數金洋一千三十二萬元分設各國名都大邑爲有通交中國上海牛莊亦設分行新行通用自一元五元十元之鈔票[illegible]準本國政府允行始于中歷十一月初一日爲用華文鈔票中國仕商[illegible]備

新式行票[illegible]往來支取[illegible]

起以便行旅經商之一助其外各埠專派銀行應有一切交易無不克己招攬存款更竭誠實公平中國達官易於通融支取交相稱贊本行格外精心研究以便隨應 惠顧現由總行刊印鈔票以便提取以應慕然願臨者之用爲特布告仰祈 俯鑒如欲存款在橫濱總行者半年期息五厘長年期息六厘存款期滿准在橫濱支取金洋上海取銀亦可如存橫濱存取換算則以日本金錢交付貿轉註明定價如上海則以元錠銀價交付庶幾市面仙等上落於 貴客毫無耗損以昭平允如欲存在上海分行者長年期息五厘半年期息四厘半三個月三厘半逐日往來二厘半以副交厚同支之來誼云爾其餘匯票押匯電匯求接匯到有美悉臻 惠臨請至本分行面訂可也 經理人長崎部謹白 乙1151

盛信洋行告白

本行開設英國孟遺四德自有機廠七處專做各種布疋絨呢花色全備今特托上海各洋行經理代售久已馳名今在上海英界江西路四十五號信義樓上自設分行如蒙各寶號賜顧請逕至本行面議可也 乙1171

上海橡皮輪東洋車公司招股廣告

安南河內與西貢兩處設有精緻橡皮輪東洋車公司出租於人獲利甚厚今有河內該公司總辦衞南賢君來滬擬亦設一東洋車公司與河內所開者無異衞君有銀洋一萬五千元備存公司甚願有華商入股另籌洋一萬五千元合共湊成資本洋三萬元如有願入股者請即惠臨法界密采里衞君接洽可也 乙1152

奏辦廣東恒豐公司粵省籌餉票增額頭彩四萬元六月初九日開彩

啓者本公司彩票係奉 大憲爲籌餉而設自接辦以來誠信相孚流行中外前蒙 大憲咨行各省及上海 關道憲准其內地一體推銷存案經設分局於上海南頭等處現外埠銷場日見暢旺本公司原設每會票一萬張不敷分派茲由第五年第十會起增票一萬七千張每張售洋陸大元每張分爲十條其頭彩銀約八成之多中式每百張亦有十張之數誠中彩極多得彩極易冠各彩票所不及也第六年第一會准期六月初九日在廣東城西花帝廟戲台當衆開彩一秉至公紳人共監屆時由 大憲委員監督以明公道而昭愼重如蒙 貴客領頭批發請移玉南市潮惠會館後棉陽里中分局預訂再中式紅票如無分局鈐口圖章概不收兌因無票根可查請 諸君仍向粵東總局兌收此佈

駐滬恒豐公司分局啓 乙1121

奏辦浙江協濟彩票 頭彩三萬元准期六月初八日開彩

新章加價增彩每全張三大元

本公司自奉浙撫憲奏准開辦以來通銷各埠一秉至公第四十一會票已於五月初六日當衆開彩紅票照數兌單實足見信今會第四十二會票增設一萬五千張每張改爲六條全張售洋三元分條五角派彩八成有奇中頭彩者對二千四百八十二張之多計洋一元可得彩洋一萬元眞正一本萬利堪稱彩票中最易得彩之票也准期六月初八日仍在總公司當衆開彩副票按月初二十八開彩務請官紳士商屆期光臨是幸 浙省協濟公司謹啓 乙1121

上海三馬路西中法老藥房發行
艾羅醫生補腦汁傳單

補腦汁淺近易曉說

每大瓶二元每打廿元小瓶每瓶一元二角半每打十二元

我這樣補腦汁不是別的方藥可以趕得上的 諸君不相信 我說幾樣好處給大家聽聽 第一樣是老年人 血氣衰了 腦筋便要枯縮了 有了我這個補腦汁吃了 腦筋便不枯縮 自然養好了氣血 腦筋充滿了 記性也好 又無各樣的毛病 吃了我這個補腦汁 眞是長生不老 第二樣是中年人 勞精神 用苦力 都是從腦汁上發出來的 把個腦筋弄壞 自然會生出百樣勞傷病了 有了我這個補腦汁吃了 便能增長精神 充實氣力 免得生癆病 又可免得風寒小病 這不是一件大好事麼 第三樣是幼年人 要用腦筋求學問 學技藝 起早落夜 煞是苦惱 有了我這個補腦汁吃了 不但可以助補元精 而且能夠長益神智 譬如有了十分聰明 便可增到二十分 這個眞藥是中國人說的太上老君仙丹 王母娘娘的蟠桃 還沒有這樣靈法呢 第四樣是婦女 婦女的身體 全靠精血 精血的根苗 都從腦筋裏發出來的 所以婦女有經水的大病 和那白帶白淫等病症 沒有一個不是頭昏顛倒的 這就是腦筋裏的原故 便有了我這個補腦汁吃了 自然補腦子 腦子好了 這些毛病 自然沒有了 自然身子健旺 便可以生男育女了 中國的女人有了病 便去求神拜佛 不知吃藥求方 於今有了我這個補腦汁吃了 這些毛病沒有了 也比求神拜佛 要高到萬分 諸君不相信 買了回去 男男女女吃了 一家健康之外 明年還要生個結實的小娃娃呢 眞是可喜可賀 艾羅醫生演說

艾羅補腦汁功用錄

腦爲一身之主其腦氣筋遍週身四肢百體臟腑內外無處不到故全體聽腦之驅使無不如意推而言之眼無腦氣筋則不能視耳無腦氣筋則不能聽鼻無腦氣筋則不分香臭舌無腦氣筋則不知甘苦週身手足之能知痛癢冷熱軟硬澁滑及能記古今萬事者無非腦之權也夫人之腦愈重則聰明絕倫如腦輕者必庸愚之輩也若腦氣無力則必多諸病腦氣足則百病不生全體強壯矣本醫生研究補腦一法已經多年製成此汁百試百驗誠非尋常補劑可比爰將主治病症略錄

一治腦血不足夫腦爲主使百體還須賴血多以養之心思過度焦勞喜怒皆能傷腦損血若腦血少精神筋力自然疲矣 一治頭部腦氣不足常患頭暈頭疼及偏正頭風 一治眼部腦氣筋不足致患瞳人大小內瘴昏花迎風流淚綠水瞳人瞳人反背等症 一治牙牀腦氣筋不足齒牙常痛阻咽無力 一治面部腦氣筋不足致患口眼歪斜 一治耳內腦氣筋不足則耳竅閉塞耳鳴耳聾 一治脊髓內之腦氣筋不足常患腰脊疼痛腰痠腰軟 一治婦女子宮內之腦氣筋不安亦白帶下經期遲速不準或痛經閉經及腦筋無力運動終身不育等患 一治男子陽莖內之腦氣筋不足則不能振舉故有陽痿精寒精滑之患 一治肺內腦氣筋不足蓋肺主呼吸若肺內腦氣無力則呼吸不順有咳嗽氣急氣促之患 一治胃中腦氣筋無力蓋胃主消化全仗腦氣筋舒縮運動以勻轉食物而生津液若腦氣無力則消化遲緩而胃病生矣常服此汁腦力增足雖醉飽偃臥亦能使之消化無阻滯之虞永遠保無胃患 一治四肢腦氣筋不足致手足麻木不順運動無力及半身不遂中風中痰癱瘓麻木猪羊癇風思慮傷神癲狂痴迷等症因其源皆出於腦也 一治素有烟癮之人夫鴉片入口即能環行週身然絡不到凡氣筋大小四十對處處受其毒剝故有面黃肌瘦形容枯槁陽事不興精神日疲之患惟此汁服下則無經不達無筋不補大有返本還原之功好嗜烟者誠不可不服也

艾羅醫生謹白 乙1161

上海寶善齋石印大字中西武備兵書廿一種分訂十六本裝以布匣每部實價洋二元八角

是書爲南皮張香帥制軍鑒定都廿一種曰體操法曰普通體操摘要曰快槍打靶通法曰護隊輯要曰地勢學曰雷火圖說曰步隊戰法馬隊戰法砲隊戰法馬步砲三隊合戰法曰快槍圖說槍法圖解曰砲臺說略曰行軍測繪學曰行軍帳棚說曰軍械說略曰戰法輯要曰浮橋工程學曰營壘從新曰武弁職司曰行軍電報要略曰行軍造橋圖說皆從泰西兵政新書譯譯而成又復繪圖貼說指示詳明爲水陸將弁不可不講習之書方今朝廷講求武備改習洋操凡身列行間者必先覩爲快賜顧者請至棋盤街本莊購取可也以及分寄各省出售　雲南官書局貴州官書局廣東點石齋直隸官書局山東官書局河南省義成文漢口江左漢記湖南江西集成書局江西墨緣書莊四川點石齋杭州德記書莊均有發售

乙一四一

大東輪船公司添設鎮江揚州清江班

公司擇於四月十六日開班鎮清班每逢雙日揚州班逢單日往來遞運候用輪船新造洋式拖船茶飯清潔倘蒙賜顧請到鎮江光順本局買票庶不致誤

大東輪船公司告白　乙XX三

洋食物書鑒

請馬牌各種肉食今已到申各寶號醫藥臺批可也

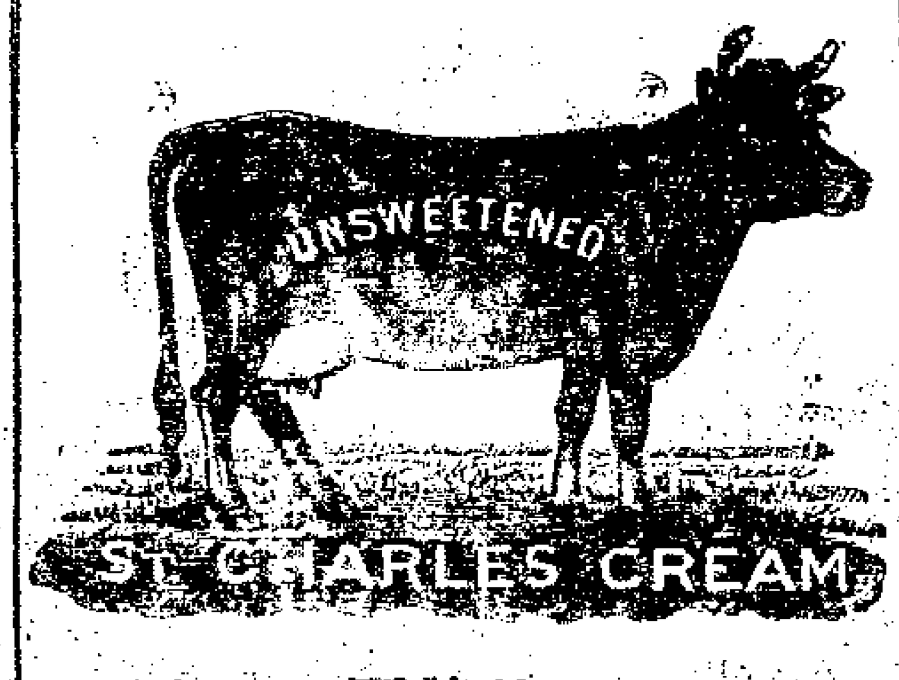

本行係美國舊金山製造西泰食物總行駐上海分行向來暢銷全球各國馳名已久嗣上海亦歷有年茲各食物寶號託定之貨款兌發佣金併可照章保退保換是以晉蒙中西仕商源源賜顧今有請馬牌罐頭牛羊豬各式製造肉食鹿蔥花牌大小瓶嘜酒咖啡金牛牌淡牛乳等羅爾密近務藏此四製造家皆託本行在上海獨家經理鎖售價皆比前古已又本行有新罐頭貨新出售便宜恐未週知特此佈告 二馬路八號吉時洋行白　乙XX一

三井洋行專售日本官造紙烟

寶龍牌　鳳凰牌

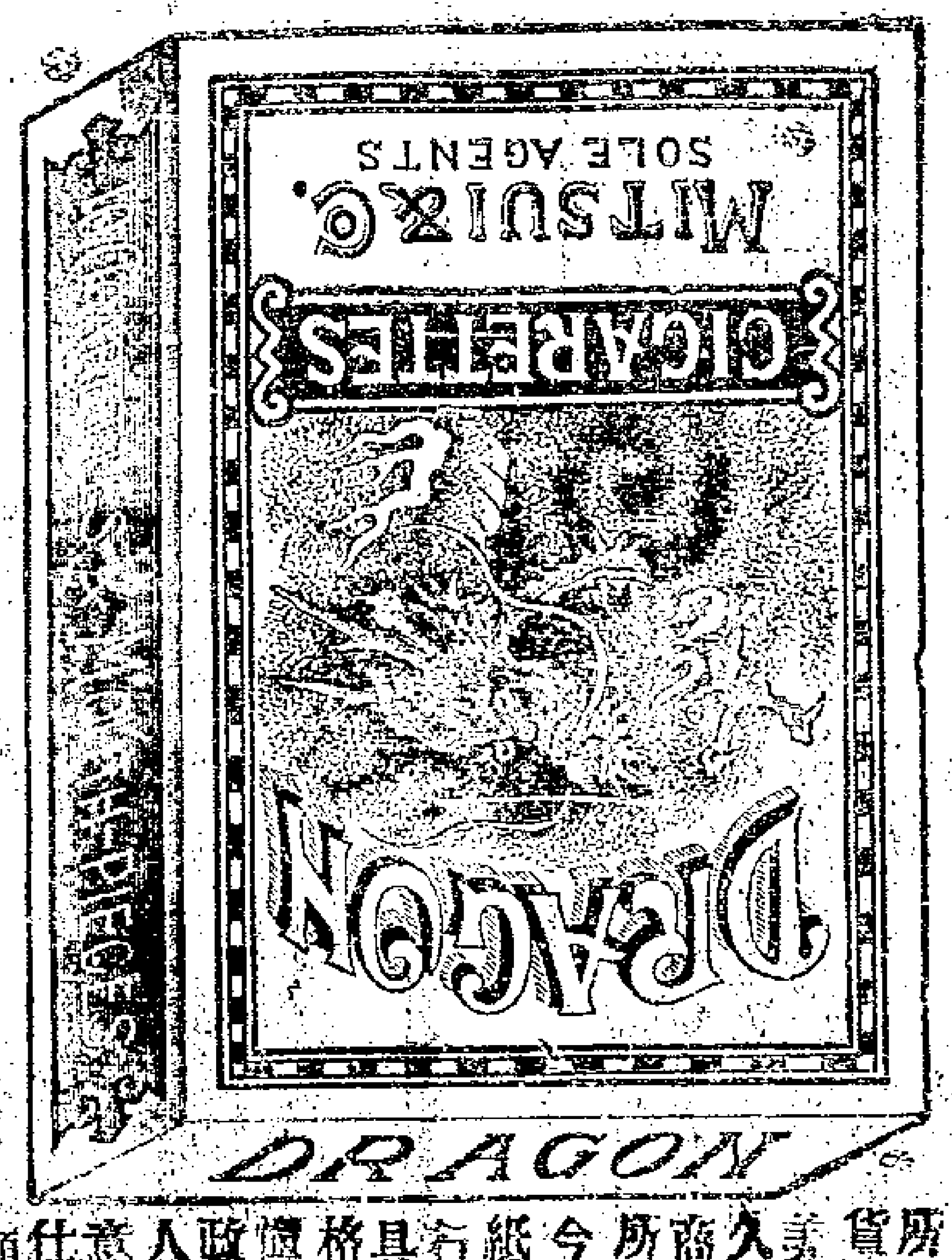

敬啓者本行所售紙烟一項向來歸各商號理茲因所製紙烟未能盡善業於甲辰年七月起飭令各商停辦專歸本國政府監造用上等煙葉加工精製性既溫潤味亦純良清香馥郁健胃爽神誠衛生之妙品也凡運往中國銷售特委本行總理並無別家分售竊思本行開設上海已歷三十餘年所售各貨皆物美價廉久為般商領買所推許今承辦紙烟本行亦同具此必格外謹價以副政府愛人之美意凡蒙仕商賜顧無論零買躉批各從其便至諸地函聯自當即班寄泰決不致慢所有各牌價值另升一單號貨附呈台照

上海棋盤街北首三井洋行
紙烟總經理處白
外埠批發處　天津　烟台　廣東　廈門　漢口　香港

乙XX二

廣招批發包退包換

上海半齋戒烟總局只此一家　賜顧認明　乙XX三

上海渼戒　不取分文
戒烟新方　出在東京
本局總董　醫通古今
調元贊化　配合君臣
藥貴品重　珠粉人參
天下第一　此丸最靈
性味甘平　益腎滋陰
五臟化液　培土生金
分布陰陽　榮衛調和
善能斷癮　易於補神
清心理氣　百病不生
半齋有心　自有天知
按時配藥　戒烟養身
試服不靈　包退還銀
另買門市　仿單注明
常年批藥　總局記名
年終結算　再送謝銀
函購批藥　註出大名
以杜假冒　發票為憑
代登告白　不收分文
批發五元　格外留心
如藥偶損　包退回換
逢人勸戒　陰德最多
海上總局　三洋涇橋
八十三號　醫廳總所

老太古告白

倫敦嵩格西火險公司
柯里仁火險公司
叭喇定火險公司
勞治雙司具火險公司

家定火險公司

啓者本行經理以上五保險公司專務現可代客保房屋棧房及各屋所內存衣服生財貨物等保費格外公道本行更設經理處在甯波鎮江蕪湖九江漢口宜昌蘇州杭州沙市烟臺天津牛莊等處貴客欲保者請臨面議可也特此佈告　丁一

泰隆保險

啓者本行今蒙英國紐瑞蘭派得利亞的克火險公司專托本行經理保險得自主權衡承保南北市房屋住宅生財美物各種機器廠棧等險保費照律克已賠款異常迅速倘蒙　貴商賜顧仍請駕臨二馬路泰隆洋行帳房面議可也　司理毛芝錦董仝生啓　甲XXX

賠款迅速

前月廿五夜法界寶興里失慎移燒本宅幸在三井洋行保火險銀五百兩於昨日如數收足特此聲明　李宅白　乙XXX

廣東鹿芝館蠟丸

鹿芝館　馳名　參茸鳳丸

此丸以參茸烏骨雞為君佐以上品藥料配製為丸專治老少婦人諸虛百損心腹疼痛頭暈咳嗽寒熱往來骨蒸瘦弱臨經腹痛赤白帶下心悶嘔吐等症無事婦人亦宜常服其功屢提靈效無比一品頭每丸洋一元加料每丸大洋五角雙料每丸二角單料每丸一角○參茸鴛坤丸雙料每丸一角單料每丸五分○婦女玉液金丹每丸一角○經行腹痛丸每丸一角　舖在上海老巡捕房對門分枝杭州清河坊分枝蘇州閶門中市　乙XX三

鴻安輪船有限公司廣告

啓者茲訂期本月十五日即禮拜六下午兩點鐘在五馬路本公司公事房續行類外會議屆時請有股諸君賁臨是何除刊單佈告外謹再登報奉聞　乙XX二

隆茂火險

啓者本行經理嵩格西大公司有年承保中外棧貨房屋生財傢伙衣服什物保費克己倘有不測賠款迅速貴客合意請至四川路本帳房面議是也恐未週知特此佈告　甲XXX

聲明支票作廢

啓者小東向婦大鐵行批貨三千餘兩訂於節後交貨先來商借去支票銀二千三百五十五兩計支存德莊第四十八號五月初八期票元七百三十兩又第五十五號五月十五期票元二百五十兩又支明德莊第三十七號五月初八期票元七百廿五兩又支第四十三號五月十五期票元六百五十兩茲因該號倒閉不能交貨當將該二莊止付特此四票作廢務祈各寶莊錢莊切勿收用特此聲明　鉅康啓　乙XXX

地皮出租

茲有地一方坐落在楊樹浦考出浦工部局第二千五百號計地三十三畝該地係新織新廠之處其地近要滿期欲租者是十五年為限如蒙貴客合意者駕臨至廣東路第十六號門牌寫字房內面議可也　特此字佈　長利洋行白　甲XXX

臨山史麗生

廣二馬路小菜場東首治風癱無不起之人無不愈跛腳等病龜背筋抽一日可寬諸科歷古久治不愈極險症就有治愈醫案治奇候刊　乙XX一

新到各貨

本行刻到花旗頭號紅美人麵粉花旗頭號洒門汀又德國頭號洒門汀價廉物美如蒙商賜顧者請駕至小行看樣議價格外克已　特此佈告　協隆洋行啓　甲XX

寧波膠布出售

膠布為人生必需之物行銷已入今更集用名手加工加料自織各色布花樣鮮明質地細潔較往時別家所售更佳　貴客賜顧另臺批買均可格外公道此佈　上海四馬路中和里內森記啓　乙XX

病者宜知

司各脫乳白魚肝油乃病者無上之食品也

能治一切咳嗽傷風與及胸膛肺癆諸症

有病者不服食司各脫魚肝油而購別號之魚肝油則其奏效也必遲蓋司各脫魚油之藥力比諸別號者十倍也

購魚肝油者宜購眞司各脫之魚肝油今日服之而健康亦從今日始矣

請看電帶治病之原理

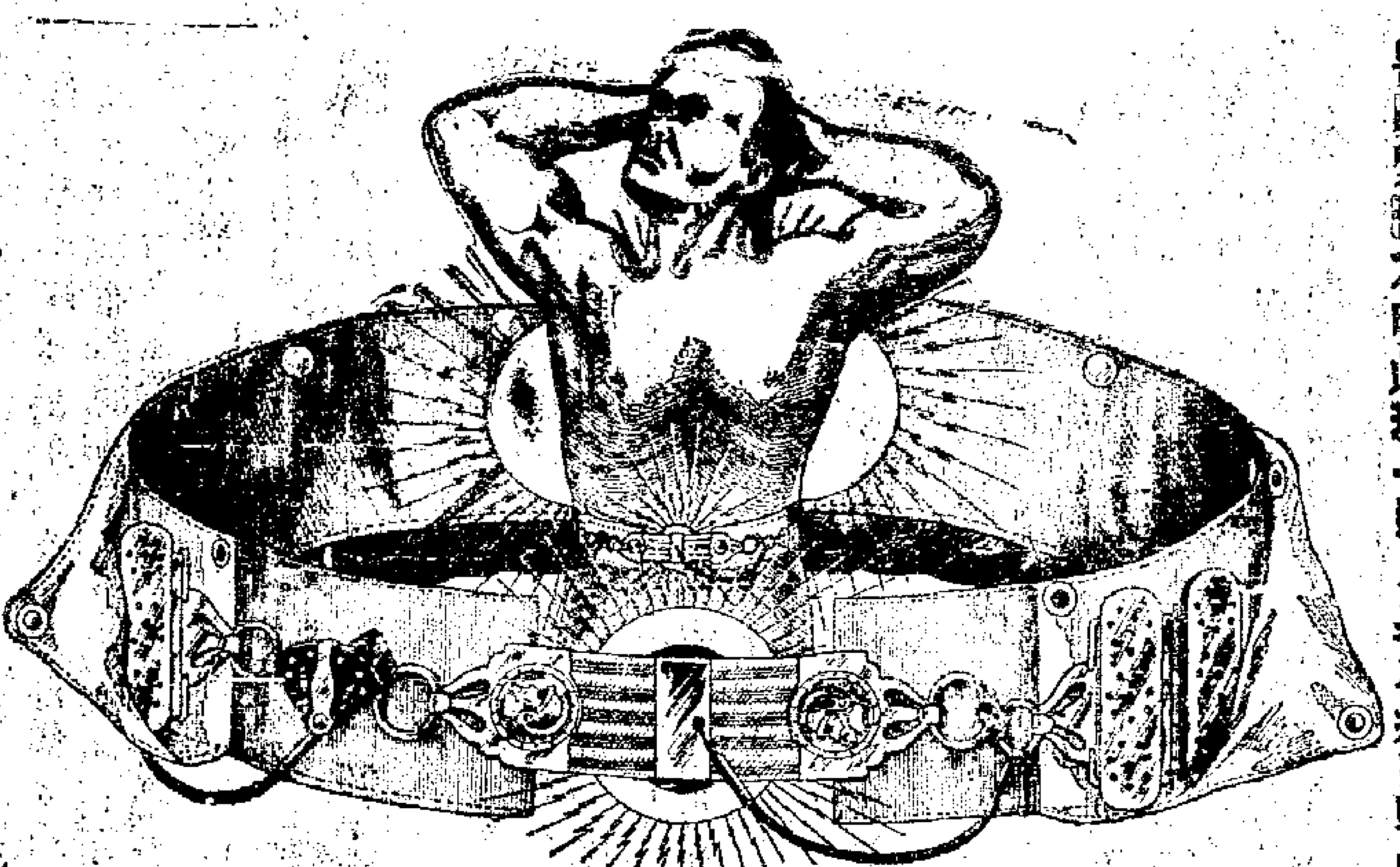

天地六合之中莫不有電氣焉以爾綸布濩於萬物之表裏萬物得之以發育生成而不可以須臾離故使宇宙中而無電氣則地球即不能運行而有生殺歸於寂滅不特於吾人一身有然也而人身尤爲緊要五官之於知覺也手足之於運動也心君之於思慮也胥電氣之所爲也然而前此中外之醫學家皆不明此理一遇人身之疾病輙歸咎於血氣之衰而第特藥物以爲攻補和散之用不知血氣之盛衰一身電之增減也所謂藥物者即資其力以維持調護此身電者也與其以藥物培電氣何如以電氣培電氣自近世電學發明以來電氣之爲用寖廣電車電船電燈電話在在皆非電不可美國大醫士麥克勞根以爲電既可以製物亦必可以療病於是苦心研究二十餘年以藥製電成此衛生延年百病通治之電帶有此電帶而前後治愈男婦老幼之病以千萬計全球馳譽目爲至實美國皇家大醫院考驗得實深爲激獎迭予專利女憑準其所在出售去年本行主人始特運此帶來華在上海北京天津漢口香港廣東等處分別出售果然華人之購佩者有病則瘥可無病則強壯向之飲食少進者佩此則脾胃自健而飲食驟增向之精神疲憊者佩此則心腎交泰而精神頓長向之容顏枯槁步履艱難者佩此則血氣充足筋絡暢舒而容顏自見其潤澤步履自見其輕靈若夫男子腎水不足女子子宮寒冷因而艱於生育者佩此則電力到處立刻成孕此項電帶無論世界上一切奇怪危險之病皆可療治種種奇效譬竹難書中國官商士庶如不以鄙說爲謬請移玉至本行面觀貨品嘗試佩用則自然能獲却病延年之大效而紛紛爭購也

上海英界江西路轉角長命洋行主人謹啓

甲二二

謝友指引痴顛藥靈

鄙居失愼室人被驚併失去衣箱頭晃等物時時哭罵染成痴癲諸醫束手百藥罔效幸舊友舜翁公幹來滬道及公子昔年亦患是症曾服二馬路京都天寶齋文武顛狂鎭心丹痊愈囑予購試初買五丸依服果見稍瘥繼服五丸其症若失不果費洋十元喜幸痴疾頓瘳心感莫銘特登報章一謝舜翁開迷津二感該齋之藥靈

虹口錢再香謝

隨送金字褒瓶紅靈丹

本堂馳名萬應痧藥丸八寶紅靈丹白痧散每大瓶一角中瓶五分小瓶每洋百廿瓶凡購一元贈送金字褒瓶紅靈丹一瓶十元十瓶購百元百瓶

廣東同文堂分設上海五馬路寶善街老秦和館左首

失票聲明

敬啓者小號所遺失正泰莊第二百十九號五月初七期莊票洋一千元正已向前途說明作爲廢紙當經投英公堂存案望新中西各商切勿收用此佈

義和同啓

常熟來函

德之仁兄大人賜鑒三月間曾在貴號購到神功濟衆痧藥水百瓶前日僕人陡患急痧心腹絞痛上吐下瀉昏迷不省急取濟衆水與服頃下咽後諸痛俱平立時清爽神速如此眞功德無量也爰修數行以鳴謝悃敬請籌安

制弟禾生鄭據頓首

聲明

棋盤街鴻順昌記綢莊今春各股東意見不洽已將店業歸併與鴻順永記所有協記往來之帳款均已各歸原經手料理清楚倘有協記代人作保一切帳摺圖章遺漏在外概不爲憑以後永記往來與葉鄭二姓無涉恐未週知特此聲明

葉鄭告白

照像讓價

本館因不入翻造房屋盡此數月凡賜顧照像者一律減收八折放大亦大大讓價十八寸每張洋五元廿四寸洋三元二十寸十六元賜顧者請到拋球場耀華照像面議此佈

悅興隆合記磚茶批發

本公司自備頭等機器專製龍悅等字各色茶磚批發並承接定貨不論用何招牌均可代壓首搭唐信和內現遷至博物院路第十三號即二擺渡勝鳳里後街貴客光顧請到本帳房看樣此佈

寶順洋行保險

本行設申最先辦理火險歷有年數公司在外洋創立百餘年資本頗巨賠款迅速恐未週知爰特登報無論行棧房屋產業家私一概可保價極克己倘蒙見顧請至三馬路外灘本行帳房面議此佈

永祥豐壽板

本號專辦香楠陰沉杉枋婺源獨幅上品壽器如蒙賜顧仍在三馬路石路西曲江里便是

義增祥茶行啓

本行專辦寧州祁門兩湖各路名茶並三星加官盆人物花箱二五散茶葉烟台牛莊天津東口峯天俄國各埠所銷種種名茶皆便貴客光顧屈駕到本帳房看樣議價格外克已此佈 博物院路第十三號門牌即二擺渡勝鳳里後街是荷

新開仁大衣莊

專辦時樣綢緞紗羅呢裝單衣號衣定期交貨決不悞

本號開設在上洋石路中市公陽里對門專印各當滿出新當粗細皮棉夾單衣件定價每兩洋五角貨價不合包退還換彙定做四季男女新衣出由吉服格外公道非圖牟利以廣招徠仕商賜顧請臨小莊面議特此奉知

上海南市吉祥弄口

立中

經理各票批發各道紅票足兌〇實客賜顧原班回件湖北票全張十五元二角條一元五分廣東票六元二條頭七角新章浙江票二元條頭五角半四頭鄂敘頭區洋要便

告往知來

王瀛洲

寶善街怡園茶館對門新泰安棧內候教頭號相署常格四角大六壬課五角敓合一元加批二元

聲明

小號就定濟大豐行馬牌鑄回百担該行預先支銀爲打機單出貨故小號付銀元十三日期第五十號支票一紙計洋元九百五十八兩三錢五分不料該貨未曾出下該號手與號司於初五日曾已繳回爲憑該票已向銀行說明作廢望各寶號勿收用特此聲明啓

靈藥出現

神功濟衆水乃新出第一靈藥能立愈百病四時痧氣霍疫六十二種急痧各種頭暈四肢麻木牙痛骨痛一律能治跌服損擦患處藥到病除實普天之下獨一無二之靈藥曾活人無算每瓶小洋一角各埠當商寄賣總發行處上海拋球場瑞華照相號啓

商務類誌

雜貨近情 ○前者洋莊雜貨銷路大暢各色培子爲之一空於是彼業中人爭先購運以博利市不意洋商忽然停辦以致各貨擁擠異常昨日市價大跌肚培每担向售銀廿二三兩角培每担向售銀二十兩左右者今皆跌去二三兩不等淡黃牛皮每担售銀三十二兩水牛皮每担廿一兩半

五月十四日上海各銀行查倉單

行名	存銀	存洋	拆出銀數
麥加利	九萬	七十四萬	五十五萬
匯豐	七十萬	百七十萬	
正金	一百十萬	三十五萬	七十七萬
德華	五十三萬	三十二萬	八十六萬
道勝	四萬	十一萬	○
通商	二萬	七十三萬	七十二萬
東方	二萬	三萬	四十七萬
花旗	十萬	八萬	三十八萬
華比	一萬	二萬	十萬
和蘭	一萬	三萬	十一萬
道庫	○		
街底	二十萬	二百七十萬	

共存銀二百八十二萬洋六百八拾一萬拆出三百九十六萬

五月十四日各銀行金押數目
匯豐 金押 四萬
花旗 金押 五萬

五月十四日各銀行進欵數目
花旗 進軍票 二萬
又 進東洋鈔票 一萬
麥加利 進漢口匯票 二萬

五月十四日銀行出欵數目
匯豐 解出金洋 十萬

五月十四日進口洋銀數目
蘇州 來洋 五萬
長江 來銀 五萬

五月十四日出口洋銀數目
湖州 解去洋 十萬

各匯票行情 老中庸洋行報

上海匯至倫敦
銀行匯 二先令七辦士八七五
銀行即期 二先令七辦士九三七五
銀行六十日期 二先令八辦士零六二五
銀行四月期 三先令八辦士一八七五
商匯四月期 二先令八辦士四三七五
商匯六月期 二先令八辦士六二五
大條銀 廿七先令零六二五

上海匯至法國
銀行電匯 三佛郎三十四分
商匯四月期 三佛郎四十一分
商匯六月期 三佛郎四十三分

上海匯至德國
銀行電匯 二馬克七十一分半
商匯四月期 二馬克七十八分

上海匯至紐約
銀行電匯 六十四六二五
商匯四月期 六十六六二五

上海匯至印度
銀行電匯 一百九十八個七五
銀行即期 一百九十九個二五

上海匯至香港
銀行電匯 七錢一分七五
商匯十日期 七錢一分二五

上海匯至日本
銀行電匯 七錢六分六二五
商匯十日期 七錢五分

五月十四日金銀錢洋行情列左
標金現貨 三百六十八兩五錢
六月份 三百七十兩零五錢
七月份 三百七十三兩五錢
足赤 三百七十六兩五錢
沙赤 三百七十八兩五錢
新匯劃收市 七錢二分八厘三七五
本洋 一兩
小洋 六錢八分九釐二五
銀拆 二錢五分
龍洋找頭 七錢二分四厘
錢找頭 八百文
市錢 一百十八千文
銅元 一百廿四千文
衣牌 九百二十文

五月十四日各洋行買進絲經數目

市價 ○昨日絲市先分三百四十三個茲將交易及拋盤各價列左 泰和洋行三猪七里白絲十包五百廿兩 又森茂德二號泗陽黃絲二十三包三百八十兩 又綿洲黃絲三十包三百八十五兩 又二號綿洲黃絲二十包三百七十五兩 又德義豐二號綿洲黃絲廿包三百七十兩 信孚洋行鴛鴦七里白絲廿包五百廿五兩 八巴利洋行綿洲二黃絲廿包三百七十兩○又新貨拋盤之價 惇信洋行犀牛七里大經五十包六百四十兩 又銀雙象七里白絲廿包五百四十兩 又藍雙象七里白絲廿五包六百廿兩 新時昌洋行雪豐七里白絲廿包五百四十兩 拔維葵洋行銀雙象七里白絲十包五百四十兩 又藍雙象七里白絲十包五百二十兩

五月十四日棉紗市價 ○近日各紗客驚購者不甚暢旺惟海參崴裝去伕龍等草包百餘包其餘天津幫裝去十支印度紗一二百包漢口幫裝去東洋紗數百包茲將有市各價列左 ○本廠紗十支鐵錨八十六兩 十支分鳳八十五兩五錢 十六支鐵錨九十二兩 十六枝紅圈龍九十三兩 十六支雙虎九十三兩五錢 十六支藍龍九十一兩七錢半 以上均大包現貨 ○東洋紗 廿支藍魚一百十三兩 廿支品三圈一百零九兩五錢 十六支藍魚一百零二兩 十六支立馬九十九兩三錢五 十六支三馬九十七兩五錢 十六支雙喜九十七兩二錢五 十六支金象九十六兩二錢五 十六支關島九十七兩二錢半 以上均大包 十六支花蝶九十六兩五錢 十六支廿字九十四兩五錢 十六支伏龍九十四兩七錢五 十六支扇面九十六兩二錢半 以上均卿包 ○印度紗 廿支新中國人九十五兩 廿支老中國人九十六兩五錢 廿支六角金星九十五兩五錢 廿支紅人頭九十七兩五錢 廿支金寶星一百兩 廿支牛耕田八十九兩五錢 十支跳茶八十一兩 十支寶星八十九兩七錢 十支彩洋房八十七兩 十支紅半人八十一兩 十支老中國人八十一兩 十支雙同人八十兩 ○三品紗 五月份一百四十二元五角 六月份一百三十六元 七月份一百三十五元五角

五月十四日棉花市價 ○通州花每担十八兩 太倉花十七兩 火機花十七兩二錢 餘姚花十七兩 四牌子花十七兩 雜牌花十六兩二錢 漢口家鄉花拾六兩六錢 漢口雜牌花十五兩六錢 子花八元四角

五月十四日南市米麥油荳餅市價 ○常白元每石五元 常白米四元二角 白鎣元四元八角 蘇同雙轉四元一角 蘇同白米四元零五分 角里雙轉四元 角里白米三元九角 松江白米三元九角 洋秈米三元九角 糙粳米三元四角 高小麥四元六角 中小麥四元三角 次小麥四元 船生荳油每担九兩 船牛籽油十二兩 新牛元黃荳每担三兩六錢四分 西元黃荳三兩四錢半 洋河青黃荳三兩四錢 青中餅每張一兩八錢八分六

五月十四日煤油市價 ○現貨一兩六錢 月底期一兩六錢二分半 六月期一兩六錢三分半 七月期一兩六錢五分 鐵錨一兩四錢八分 龍牌一兩三錢四分 散艙一兩零六分

大清郵政收信時刻開摺傳單

寄往各埠	某日	輪船名	收信時刻
崇明鎮	十五日	小火輪	上午八點半
蕭塘奉賢		航船	上午九點鐘
周浦		航船	下午二點半
黃渡		小火輪	上午九點鐘
朱家閣白鶴港 南翔嘉定安亭		小輪船	接日寄遞
青浦		小火輪	上午十點鐘
大場羅店 瀏河洋橋		郵差	上午十一點
南潯湖州		小火輪	又
江灣吳淞寶山		火車	上午十一點 下午三點半
七寶泗涇		航船	上午十一點
南匯川沙大團		航船	下午二點半
無錫		小火輪	下午三點半
松江亭林 朱涇南橋		航船	下午三點鐘
張堰楓涇 橫塘莊家巷		又	又
蘇州杭州嘉興 塘棲莫干山		小火輪	下午四點鐘
福州		豐順	晚九點
三都澳		又	又
羅星塔		又	又
廈門 汕頭		杭州	又
香港 廣東		龍門 協和	又
威海衛		臨安	又
烟台		又	又
天津 北京		又	又
塘沽		公平	又
天津 北京		又	又
香港 廣東		漢陽	上午十點
膠州		樂生	上午十點半

本局逐日所登收信時刻傳單近日每每各不便排印茲擬嗣後將每日開定各口郵件收信時刻另開一單登明本報新聞後一概除去不復再登此啓